O DIRETOR DO SAM MANDOU RAPTAR OS MENORES

Invadido um Colégio em Petropólis por funcionários do Serviço de Assistência a Menores — Depredações e queixa à Policia — Motivo: o sr. Kubitschek visitou o colégio e o sr. Nogueira Filho, da UDN e do SAM, não concordou com o fato

É UMA CHANTAGEM O NOVO PLANO COHEN!

Documento apócrifo e leviano, com o qual pretendem ferir de morte as instituições democráticas — Desesperados, os golpistas recorrem aos expedientes mais grosseiros — Tudo isso é mêdo de enfrentar Getúlio nas urnas (Leia artigo de fundo, à pág. 3)

NOGUEIRA FILHO
Violência contra menores

Um aspecto do comício, quando falava o criminalista Evaristo Lins, ladeado pelos Srs. Pompeu de Sousa, Aurélio Steinbruch e Duque de Assis

Banco de Crédito Real de Minas Gerais S. A.
66 ANOS
de bons serviços

ANO 30 — RIO, TÊRÇA-FEIRA, 30 DE AGÔSTO DE 1955 — N.º 203

GAZETA DE NOTICIAS

Fundador: Ferreira de Araújo. Diretor: José Bogéa.

GAZETA DE NOTICIAS ACERTOU QUATORZE GANHADORES NOS PÁREOS DE SÁBADO E DOMINGO

— (TEXTO NA PAG. 9) —

Extraordinaria afluência popular ao comício pró legalidade

— TEXTO NA SEGUINTE PAGINA —

MAIS UM PARDIEIRO PARA A JUSTIÇA

— (TEXTO NA OITAVA PAG.) —

Neste modesto pardieiro será instalado o Segundo Tribunal de Jul

Nesse o lojudora liberado ao ser ouvida pelo juiz

DIRCINHA BATISTA CONTINUA PASSANDO BEM

DIRCINHA

Aos 15 minutos de hoje, GAZETA DE NOTICIAS comunicou-se com a Casa de Saúde São Sebastião, onde está internada Dircinha Batista, convalescendo de uma operação de apendicite supurada. Foi-nos informado que a consagrada intérprete continua passando bem. Contràriamente ao que foi divulgado, ontem, porém, não está marcada, ainda, a data de sua alta.

Rossana confessa o seu fracasso

Nervosa e aos gritos, a jejuadora deixou a urna de vidro do Cinac Trianon — Medicada no antigo Pronto Socorro, a linda faquir — Internou-se numa Casa de Saúde — Confessa à imprensa a sua desistência definitiva (Texto na 8.ª pág.)

A policia não pode dominar os ladrões

— (TEXTO NA OITAVA PAG.) —

O Cel. [illegible] Costa [illegible]

CONTINUAM PROIBIDOS DE SER TELEVISADOS OS "MATCHS" DE FUTEBOL

— (TEXTO NA QUARTA PAG.) —

CÂMARA MUNICIPAL

POSITIVADA A PREVALÊNCIA DO TIFO EM TRÊS DISTRITOS SANITÁRIOS

ISENÇÃO DE TAXAS E IMPOSTOS PARA OS JOGOS DE FUTEBOL TELEVISIONADOS

Cr$ 2.500,00, NO FIM DO ANO, ALÉM DO ABONO DE NATAL, PARA O SERVIDOR DA P.D.F.

Dr. D'Angelo

[illegible] ... desmentiu a prevalência do tifo no Conjunto do IAPB. Em compensação, confirmou o surto epidêmico nos 9º, 10º e 11º distritos sanitários. Acrescentando o vereador Tenório, foram constatados 26 casos positivos no 11º distrito, 18 no 10º distrito [illegible] 125 casos, sendo 56 positivos, enquanto no 5º distrito sanitário [illegible] 77 casos com [illegible] positivados. Após outras considerações [illegible] o representante udenista [illegible] autoridades no sentido de [illegible] epidemia [illegible] ser [illegible] pedem ser debelados.

[illegible]

... quando os verdes [illegible] Arnaldo Nogueira [illegible] ministro da Guerra pela "atitude patriótica, corajosa e desassombrada" que tomou contra os golpistas. Ao defender a posição do seu partido, disse ainda que "a par[illegible] do PSD [illegible] lado golpe, mas ao lado da [illegible] da democracia", o trabalhista Gilberto Furtado Braga louvou o ministro do Trabalho [illegible] donativo de 42 milhões do Fundo Sindical, destinados à construção de casas, hospitais e escolas para os trabalhadores e seus filhos; o pessedista Tôrres criticou o secretário de Educação por chegar atrasado numa solenidade na Escola Japão, encontrando-se presente o embaixador daquele país; o trabalhista Castro Menezes apresentou projeto isentando de taxas e quaisquer outros impostos as irradiações e teletransmissões feitas no Estádio do Maracanã. O mesmo vereador, por outra proposição, quer dar no fim do ano corrente, conjuntamente com o abono de Natal, 2.500 cruzeiros de gratificação ao servidor municipal que não teve o abono provisório desde janeiro, como ocorreu com o funcionalismo da União.

BANCO RIBEIRO JUNQUEIRA S. A.
RUA DA QUITANDA, 70/72
RUA CHILE, 35

Getúlio, morto, é maior do que vivo

Adelchi Leonello Ziller

Há um ano, hoje, o grande Presidente Getúlio Vargas partiu para a eternidade [illegible] ... Encaminhava-se para sua lenda e para a sua glória, com o exemplo e o tributo ainda lúcidos de seu trabalho. Partiu e foi habitar o templo cujas portas antigamente recolheram e admitiram o seu caráter. Teve como prêmio essa luz que rebrilha além dos cumes bravos, na curva do horizonte onde a planície estende-se formosa, verde e pura, Mistério Universal e cântico de amor pos. [illegible] ainda mais, à luz da mente forte, o triste vale onde germinam vermes e podridões de infâmia, onde os abutres cevam-se na dor da vida impura e [illegible] sepulcrais [illegible] de treva e dor [illegible] no vão. Há um ano, hoje, tragédia que não foi possível conhecer-se em toda sua extensão atingiu com a força de um raio os corações dos humildes, dos pequenos, da massa obreira do País, com o desaparecimento doloroso do Presidente Getúlio Vargas. Só a história, em seu roteiro inflexível, alheia às paixões e aos desatinos humanos, há de gravar em sua dantesca realidade, a morte de um ser que viveu para cultuar o bem, para construir o edifício da paz social, para perdoar seus detratores, gratuitos e contumazes, indivíduos sem escrúpulos, muitos dos quais viveram e se alimentaram de favores generosos à sombra acolhedora e amiga do Palácio do Catete. Os que o acusaram, os que o insultaram, os que o feriram, na leviandade tropeço do sensacionalismo vulgar e barato são, hoje, carcaças bambaleantes [illegible] em nossa vida política [illegible] da inquietação, do [illegible] e da consciência em [illegible] batem ante a reação popular, sob o peso e o jugo da [illegible], da injúria e da calúnia. Eram os pregoeiros da paz, os regime legal e guardiães da democracia que se desfraldam da máscara, da fantasia e da maquiagem para se apresentarem aos olhos da Nação estarrecida, como golpistas, como chagas da constituição e da lei, aventureiros de todos os matizes e de todos os credos condenáveis, no desejo incontido de mando ainda que conquistado sobre os destroços e os montueiros de um país desgraçadamente ferido ou de um povo duramente apunhalado. Onde os luminares da democracia? Onde luminares da democracia? Onde os paladinos da legalidade? Onde os bravos defensores da constituição? onde os pombos da paz? Onde os princípes da lei? Cêdo, bem cêdo, os divorcistas dos bons costumes despiram-se da roupagem enganadora na qual se envolveram para iludirar a opinião do povo brasileiro. Mas isto representa, não nos venham negar, o pavor das urnas, o mêdo tremendo da batalha eleitoral. O pesadelo dos números que não mentem. A ausência de povo que os possa sustentar em suas vaidades tolas e etéreas. E o fantasma da derrota, é o irremediável do fim. São os iníquos, os prevaricadores, feridas que se expõem à calva depois de consumado o objetivo, a destruição material de quem não morreu espiritualmente, o imortal Presidente Getúlio Vargas. E sabem seus inimigos, seus detratores que não possuindo mais o poder da voz, da locomoção, não mais podendo encontrar-se com o povo brasileiro, aflorando nos lábios um sorriso de esperança e de fé nos destinos de nossa Pátria, o Presidente Getúlio Vargas, vale muito mais, indefinidamente mais do que todos aquêles que somados no Brasil o combateram até o amargo fim. Eis porque não querem eleições a 3 de outubro. Sabem que Juscelino e Jango serão os eleitos pela esmagadora maioria do povo brasileiro. Somem-se às qualidades de honradez, de honestidade e de caráter dos dois eminentes homens públicos, a legião interminável de homens e de mulheres fiéis à memória do inesquecível Presidente Getúlio Vargas. Descansando em seu túmulo, na cidade da sombra e do silêncio, na gloriosa São Borja, o Presidente Getúlio Vargas, ainda é o farol, o timoneiro e o pastor dos humildes da grande nação brasileira. Enganam-se os que pensam que Getúlio Vargas morreu. Ele está e estará bem vivo nas eleições de 3 de outubro e vai votar em tôdas as urnas que se abrirem em nossa Pátria, através dos operários, dos trabalhadores, dos cristãos, das mães, das esposas, das mulheres que em sua esmagadora maioria veneram e choram a ausência do inesquecível Presidente. Faz um ano, hoje, que o imortal líder do Brasil Getúlio Vargas descansa no sono dos justos, enquanto o Brasil, envolto em crepe, almas e corações ternos, pranteia sua memória. Divina cruz que em São Borja indica sua humilde sepultura. Divina cruz, bendita cruz que marca o fim da existência e abre o ciclo da eternidade. E é que ferros, como o aguilhão da morte, aos inimigos e detratores do inolvidável Presidente Getúlio Vargas, é a sentença lapidar que lhes cai à cabeça como um raio, que os desbarata como onda de alucinados, que os atormenta como procela satânica e que os queima como o fogo do inferno, da maldição e o pecado:

«AO QUE PENSAM QUE ME DERROTARAM EU RESPONDO COM A MINHA VITÓRIA».

Maria da Glória Taborda Ribas Barbêdo

(Missas de 30.º dia)

Alceu Octacilio Barbêdo, Coronel Altair Franco Ferreira e Espôsa Alba Glória Barbêdo Franco Ferreira, Mauricio Ferreira Bacellar, Espôsa e Filhos, Suélio Santos Oliveira, Espôsa e Filhos, Sérgio Roberto Octacilio Etzberger Barbêdo, Sandra Beatris Maria Etzberger Barbêdo e Paulo Roberto Franco Ferreira comunicam aos demais parentes e amigos, que por alma de sua idolatrada Mãe, sogra, avó e bisavó

MARIA DA GLÓRIA TABORDA RIBAS BARBÊDO
(VIÚVA OCTACILIO BARBÊDO)

fizeram rezar missas de 30.º dia, na Igreja de N. S. do Líbano, da Missão Maronita do Brasil, e na matriz dos Sagrados Corações, em cuja Paróquia residia a falecida.

Na mesma intenção foram, também, rezadas missas em Pôrto Alegre, Recife, Caxias do Sul, Ouro Prêto, Seminário do Caraça e Campo Grande no Distrito Federal.

As famílias Barbêdo Franco Ferreira continuam recebendo numerosíssimas cartas, cartões e telegramas de condolências, inclusive do Presidente da República e outras altas autoridades dos três Podêres da República e aos mesmos, nessa oportunidade, pedem orações.

Irão aos níveis 11 e 13 os práticos rurais

[illegible]

Quais os resultados do processo contra o irmão de Café Filho?

CAFÉ

A propósito do falado inquérito de contrabando, no qual está envolvido o sr. Jessé Café, irmão do atual Presidente da República, o sr. Café Filho, o sr. Rafael Correa de Oliveira, apresentou, ontem, à Mesa da Câmara o seguinte requerimento de informações:

«Requeiro sejam solicitadas ao Exmo. Sr. Ministro da Justiça e Negócios Interiores, as seguintes informações;

a) o inteiro teor do Relatório do Exmo. Sr. General Alcides Gonçalves Etchegoyen, no inquérito recentemente feito por S. Exa. para apurar irregularidades nas Alfândegas de Natal e Recife;

b) o inteiro teor do despacho exarado pelo Exmo. Sr. Presidente da República, no referido processo.

c) quais as providências resultantes dêsse despacho.

O requerimento em causa, está datado de 29 do corrente.

Chipre terá uma Constituição

LONDRES, 29 — (Reuters) — [illegible] amanhã, nesta capital, a Conferência Tri-Partidária sobre questões de política e defesa afetas ao Mediterrâneo Oriental, inclusive — termos empregados pela Grã Bretanha no convite que endereçou à Grécia e Turquia, há dois meses.

O ministro do Exterior da Grã Bretanha, Sr. Harold Mac-Millan, chefiará a delegação britânica.

As delegações da Grécia e da Turquia também serão chefiadas pelos ministros do Exterior de seus respectivos países, Srs. Panayotis Canellopoulos e Fatin Zorlu.

Chipre está sob a administração britânica desde 1878. Ao ser declarada a guerra à Turquia, em 1914, ela foi anexada, tornando-se colônia da Corôa Britânica em 1925.

A Grã Bretanha convocou a conferência, em face do crescente desejo de Chipre de se unir à Grécia.

Círculos diplomáticos em Londres acreditam que o gabinete britânico autorizou, na semana passada, que MacMillan, entre outras coisas, renovasse a oferta de uma Constituição para Chipre.

O Juri não funcionou ontem

[illegible] ... deveriam ser julgados dois réus.

Hoje, o segundo Tribunal vai voltar a realizar o julgamento, estando em pauta os nomes dos réus Aleixo Francisco da Silva e Manoel Bauer Nascimento.

Dr. Darcy Monteiro

Submeteu-se, ontem, a uma intervenção cirúrgica, em caráter de urgência, o conhecido cirurgião Darcy Monteiro, atual diretor do Hospital Souza Aguiar, o qual se encontra passando bem. O Dr. Darcy foi operado (vesícula biliar) pelo seu irmão, cirurgião Cícero Monteiro, da Casa de Saúde São Cristóvão, onde se encontra internado o paciente.

Vai apelar o promotor contra a absolvição do comandante Costa Barral

[illegible] ... vai apelar para o Tribunal de Justiça contra o citado pronunciamento, pelo qual foi absolvido o comandante Costa Barral.

Assim continuará prêso aquele oficial da Marinha Mercante, acusado do crime de [illegible].

Extraordinária afluência popular ao comício pró legalidade

Com grande assistência realizou-se ontem, no Campo de São Cristovão, o comício promovido pela Liga de Defesa da Legalidade, e do qual participaram numerosos oradores na sua maioria parlamentares.

O comício constituiu uma vibrante demonstração no sentido da preservação dos sagrados direitos constitucionais que os corvos liberticidas querem anular, através de monstruoso golpe para perpetuarem no poder.

Os oradores da reunião, filiados às mais diferentes correntes partidárias, são uma prova da unidade e vigilância democrática, sèriamente comprometidas pelos trampolineiros da politicalha.

Essa vigilância vem sendo ativada de instante a instante, por todas as camadas da população brasileira, o que vem intimidando os impenitentes golpistas, no seu trabalho de sondagem do terreno.

OS ORADORES

Falaram, no grande comício de ontem, os deputados Rogê Ferreira, socialista; Benjamin Farah, ademarista; Cesar Prieto, juscelinista; Bruzzi Mendonça, comunista; Flores da Cunha, udenista; Ivete Vargas, getulista; Georges Galvão, janguista; Cid Carvalho, vitorinista, e Queiroz Filho, democrata-cristão.

Também usaram da palavra o criminalista Evandro Lins e o professor Sobral Pinto, fundador da Liga pela Legalidade.

Todos os discursos foram vivamente aplaudidos pela numerosa e entusiasmada assistência, decorrendo a reunião na mais perfeita ordem e assim terminando.

HOMENAGEADO O MINISTRO HENRIQUE D'AVILA

Tendo o Chefe do Govêrno recentemente condecorado o ministro Vasco Henrique d'Avila, presidente do Tribunal Federal de Recursos com a Ordem do Mérito Militar no grau de Grande Oficial, inúmeras têm sido as manifestações de simpatia recebidas pelo ministro Henrique d'Avila, dentre as quais cumpre destacar o voto de regozijo proposto na última sessão do Tribunal Pleno do T.F.R., pelo vice-presidente ministro Djalma Tavares da Cunha Melo com a aprovação unânime dos seus pares. A essa manifestação, associou-se o Ministério Público Federal, o procurador geral da República, [illegible] Alceu Barbedo.

Agradecendo aquela homenagem, o presidente Vasco Henrique d'Avila assinalou em discurso que a distinção que lhe conferira o Govêrno da República era destinada seguramente mais ao Tribunal do que a êle próprio, como prova do apreço que o País consagra ao órgão judiciário cujos trabalhos ora preside."

Uma chantage dos golpistas

(Conclusão da 3ª pag.)

dição? Aliás, já se murmura, à bôca pequena, que o poderoso vespertino estaria interessado numa solução extralegal, a fim de dar um jeito nos milhões que deve ao Banco do Brasil...

* * *

ENQUANTO, porém, a Nação é ofendida com êsses episódios vergonhosos, conforta-nos, por outro lado, o testemunho de pronunciamentos patrióticos e límpidos como o que acaba de fazer o Sr. Ministro da Guerra aos nossos colegas do "Diário de Notícias", lamentando que no Brasil, ainda se faça um drama em cada véspera de eleição.

* * *

"OS que defendem a salvação do Brasil pela violência — adverte o General Lott — já sabem que não adianta." E mais: afirma ainda o Chefe do Exército, de maneira categórica e insofismável que "o eleito será empossado pela Justiça Eleitoral", acrescentando:

— "a mais ninguém cabe intervir ou opinar em matéria de estrita competência da Justiça Eleitoral, que é o órgão próprio para dizer quem deve ser candidato, como deve ser votado, como devem ser contados os seus votos e se deve ser diplomado e empossado."

* * *

ESTAS duas atitudes — a do Ministro da Guerra, ao lado da lei e da moral — e a dos golpistas, entregues a expedientes desprimorosos, da mais grosseira escroqueria política, delimitam e definem, perfeitamente, as fôrças partidárias que se defrontam, neste momento, com o problema da sucessão presidencial.

Quanto à imensa maioria do povo brasileiro, não há dúvida: está decisivamente contra o golpe, a começar pelos golpes baixos, como êste de forjar acordos que não existiram e cuja divulgação constitui uma fraude muito mais clamorosa do que tôdas as que se arguiram contra o antigo sistema eleitoral.

Fatos em foco

- O Colégio Pedro II (Externato) vem de adquirir a biblioteca do professor Said Ali Ida. Repleta de obras raras, como o é aquela coleção ficou, com isso, grandemente enriquecido aquêle educandário.
- O Dr. Austin [illegible], chefe da seção de pesquisas dos Laboratórios Argonne, de Chicago, declarou que uma grande dose de [illegible] proporciona uma relativa proteção contra os efeitos das radiações atômicas. Estão, com isso, muito felizes as mulheres que precisam [illegible] e volta ao lar com alto [illegible] de [illegible]...
- Rossana muito nervosa, teve que desistir dos sessenta dias de jejum. Deve consolar-se pensando que conseguiu, pelo menos, salvar sua boa aparência. Ninguém esqueceria a Rossana esquálida e feiosa em que ela se ia transformar.
- A Sra. [illegible] de Araújo Oliveira, em Minas, deu à luz 5 crianças em um ano e dois meses (2 em agôsto de 1954 e 3 no dia [illegible] próximo passado).
- O vice-cônsul do Brasil em Antuérpia foi assaltado e roubado em Louvain por dois jovens aos quais dera uma carona...
- O Papa Pio XII recebeu, ontem, em seu Palácio do Vaticano, 300 ciclistas e membros das delegações de ciclismo de mais de vinte nações, que participaram do campeonato mundial de amadores e profissionais.
- Eisenhower divulgou, ontem, uma declaração em que diz que as conversações sôbre o desarmamento (iniciadas na noite de ontem, em Nova Iorque) contribuirão para melhorar a tensão mundial.
- O [illegible] da Arábia Saudita protestou junto ao Govêrno francês contra as operações militares francesas na África do Norte.
- O Govêrno francês concordou, em princípio, com um plano para um "new deal" marroquino.
- Terminou o [illegible] dos dois cruzados estaleiros navais de Melbourne, Austrália, sob promessa de exame, pelo Conselho [illegible] de suas exigências.

GANHE DE GRAÇA

GRANDE CONCURSO MENSAL

GAZETA DE NOTICIAS

Geladeira Climax oferta de [illegible] S/A. Maquina de costura oferta da Casa [illegible] Colchão de molas Plumo, Liquidificador [illegible], Bicicleta [illegible]

Troque seis cupões por um bilhete numerado e concorra no nosso sorteio mensal

LEIA INSTRUÇÕES NA P. 10

O sorteio da Série FF será realizado a 29-9-955 sendo [illegible] pela Agência [illegible] de Publicidade Ltda.

O SORTEIO DÊSTE CONCURSO É Serie "FF" REALIZADO PELA LOTERIA FEDERAL

DO IMPÉRIO À REPÚBLICA
GAZETA DE NOTÍCIAS
Fundada em 2 de Agôsto de 1875

UMA CHANTAGE DOS GOLPISTAS

A Nação está simplesmente estarrecida com o conto de vigário que lhe tentou impingir "O Globo", divulgando os têrmos, não pròpriamente de um acôrdo, mas de uma conversa, na qual um Sr. Greenhalgh — que não é o herói do Paraguai — teria ouvido que um Sr. Ciampolini teria escutado com um Sr. Grisi, que um Sr. Fenelon, — mas não o orador sacro, — estaria presente nos Campos Elíseos — mas não os da mitologia — quando os senhores Frota Moreira e Baeta Neves teriam exposto ao General Porfírio — mas não o Diaz — que era preciso dar 12 lugares na chapa de vereadores de S. Paulo aos comunistas, para atender a um compromisso com um Sr. Rosenberg — mas não o do Hitler.

* * *

ESTA história fabulosa, que era destinada, provàvelmente ao "Gibi", ao "Globo Juvenil", ou outro jornal de quadrinhos das opulentas emprêsas do Sr. Roberto Marinho, talvez por um pastel de redação ou de oficina, saiu mesmo no vespertino "O Globo", n' "O Globo" adulto, que acaba de completar 30 anos. E sair, não é nada. O que é espantoso é que a mirabolante notícia foi apresentada como uma prova, um documento, do acôrdo que o Sr. João Goulart teria feito com o Sr. Luiz Carlos Prestes.

* * *

CUSTA a crer que um jornal com as responsabilidades de "O Globo" tivesse o descôco de perfilhar semelhante toleima, como é inaudito que uma patacoada dessas levasse um vereador à tribuna da Câmara de Bendengó, quanto mais à da Assembléia Paulista ou do Palácio Tiradentes, como o prometeram o citado Ciampolini e o Sr. Danton — que não é também o da Revolução Francesa — mas o nosso simpático ex-Ministro do Trabalho, com sua aristocrática piteira e suas reluzentes costeletas negras, tão encontradiças na moldura gráfina da porta do Jockey.

* * *

DE resto, se a notícia visava a uma provocação, no sentido de incompatibilizar as candidaturas de Juscelino e Jango com a opinião pública anticomunista, devemos convir que, em matéria de Plano Cohen, os nossos provocadores regrediram muito. Não há, de fato, qualquer verossimilhança, no aranzel dactilografado sôbre uma fôlha de papel timbrado, furtada à secretaria do PTB. Nem mesmo as assinaturas que exornam o texto merecem qualquer fé política: são tôdas de dissidentes do PTB, de adversários de Juscelino e inimigos pessoais e políticos de Jango. Lá não se encontram as assinaturas do Gen. Porfírio, do Sr. Baeta Neves ou do Sr. Frota Moreira. Nem mesmo a do Sr. Rosenberg que, pelo visto, deveria estar indignado com o lôgro que lhe passou o PTB, prometendo e negando doze lugares na chapa de vereadores.

* * *

O que é melancólico para nós é verificar que, a esta altura de nossa vida política, ainda se usem recursos de tão deslavada chantagem como êste, para lutar nas eleições. E mais lamentável ainda é que um jornal como "O Globo" lance mão de semelhantes misérias, que estariam bem, talvez, nas páginas da "Tribuna da Imprensa".

* * *

ESTARÁ "O Globo" tão obcecado no caminho do golpe, a ponto de perder a linha, desta forma, ou o golpe representa para êle uma solução tão preciosa, que vale a pena pagar por ela até o preço do decôro e da tra-

(CONCLUI NA PAG. 2)

SENADO FEDERAL

Aprovada por unanimidade a Cédula Única

DECLARAÇÃO DE VOTO DO GRUPO "DISSIDENTE"

O Sr. Remi Archer tomou posse, ontem, no Senado Federal, como substituto do Sr. Sebastião Archer (seu progenitor) que se licenciou por 30 dias dos trabalhos do Monroe.

No expediente, o Sr. Attilio Vivacqua, como único orador, fêz uma longa defesa, exaltando e enumerando os atos administrativos do ex-governador do Estado do Espírito Santo, sendo entretanto, bastante aparteado pelo senador Carlos Lindemberg.

O senador Domingos Velasco apresentou um requerimento pedindo dispensa de urgência para a Ordem Oficial. A seguir o senador João Vilasboas fêz entrega à Mesa de dois requerimentos endereçados ao Ministro da Justiça pedindo vasados sôbre as atividades e funcionamento do M.N.P.T. e da Defesa da Legalidade. Também o senador Mourão Vieira apresentou dois pedidos de informações solicitando ao Ministro da Fazenda as seguintes respostas:

Qual o lucro líquido, durante o ano de 1954, das emprêsas que exploram a indústria de artigos de borracha em nosso país.

Qual o lucro líquido dessas emprêsas que operam, no mesmo ramo, com capital estrangeiro, durante o ano de 1954, discriminando nominalmente essas emprêsas.

Os senadores Mozart Gomes e Juracy Magalhães fizeram o necrológio do general Antônio Dias de Almeida recentemente falecido nesta Capital.

Quanto à votação da Cédula Única, o Senado Federal em tempo recorde por unanimidade e por aclamação aprovou o substitutivo que ainda ontem lhe foi enviado pela Câmara Federal. O projeto da Cédula Única ontem mesmo seguiu para a Presidência da República para sanção.

Logo após a votação imediata do projeto o senador Domingos Velasco leu a seguinte declaração de voto:

"Os senadores integrantes da maioria que, nesta Casa, fêz triunfar o projeto do senador Domingos Velasco, visando a adotar a "cédula oficial" para as eleições processadas pelo sistema majoritário, declaram o seguinte:

Ficaremos no interêsse do aper-

(Conclui na 10ª página)

DE camarote

CLÁUDIA RODRIGUES

A ÚLTIMA INTRIGA

Os golpistas, esgotada a provocação referente à cédula oficial, voltam-se, agora, para uma nova intriga: a da pretensa aliança entre os pessedistas e trabalhistas com o extinto Partido Comunista do Brasil. Em primeiro lugar, não existe tal entente. Em segundo lugar, se existisse, não poderia fornecer a soma de preocupações que os golpistas estão tentando colocar em circulação, visto como foi a UDN a primeira agremiação brasileira a cortejar o apoio político dos comandados de Luís Carlos Prestes, o qual, posteriormente, em 1946, foi pessoalmente à Bahia bater-se pela candidatura do então presidente nacional do udenismo, Sr. Otávio Mangabeira, ao govêrno do Estado.

Tudo não passa, portanto, de mais um pretexto daqueles que querem golpear, a qualquer preço, as instituições democráticas.

* * *

O NOVO GÓIS

O deputado Afonso Arinos comentava, ontem, com seu proverbial senso de humour, que "o General Teixeira Lott é o novo Góis Monteiro do Exército." E explicava Arinos: — "O Lott tomou gôsto pelas entrevistas e não pára de concedê-las. Só que ainda não deu para recorrer à mitologia. Quando isto acontecer..."

* * *

AGRADECIMENTO

O Movimento Nacional Queremista agradece, por meu intermédio, a todos os barraqueiros do Mercado das Flores (Praça Olavo Bilac), pela contribuição valiosa à ornamentação do busto do Presidente Getúlio Vargas na Cinelândia.

* * *

ECCE HOMO

O imbecil Waldo de Araújo, engenheiro que tentou retirar as flores colocadas no busto do Presidente Getúlio Vargas existente na Administração do Pôrto do Rio de Janeiro, é, também, alto funcionário da Gulf Oil Company.

Está tudo explicado. O patrão é pago pelo capital internacional.

* *

PROVOCAÇÃO

O débil mental que ora responde pelo govêrno de São Paulo deverá surgir dentro de poucos dias (ou horas) como portador do novo plano Cohen. O imundo indivíduo já tem articuladas tôdas as disposições do infame documento com que tentarão golpear as instituições vigentes.

Cargos provisórios?

EM sua desenfreada ânsia de desmentir o escandaloso caso da reforma do IPASE — o sr. Raimundo de Brito está convencido de que é uma segunda edição de Maquiavel —, o diretor daquela autarquia vem distribuindo farto noticiário sôbre supressões de cargos e funções no I. S. E.

De fato para o leigo, que não é obrigado a entender a técnica da organização de quadros e tabelas do funcionalismo, a coisa impressiona.

Acontece, no entanto, que a história é muito outra, e o médico do sr. Café Filho sabe bem disso...

Agora, no entanto, a propaganda das economias do sr. Raimundo foi um pouco longe demais. Imaginem os leitores que o ilustre operador acaba de mandar suprimir 403 cargos «provisórios».

Estudiosos que somos dos problemas de administração pública, lançamos, daqui, um S. O. S. ao técnico do Dasp a serviço do Ipase para que nos explique, com urgência, que «cargos provisórios» são êsses e, sobretudo, o que vem a ser «cargo provisório», que todos aquêles a quem consultamos desconhecem...

O João Café e o golpe

O SR. CAFE FILHO botou fala, recentemente, dizendo-se favorável às soluções dentro da legalidade. O vespertino das Emprêsas Incorporadas abriu, em espetacular manchete, as declarações do atual ocupante do Catete. Naturalíssimo, porque o mencionado vespertino, sendo oficioso, tem de ser um porta-voz, nato, do govêrno.

Ora, já antes do pronunciamento do sr. Café, o vespertino em aprêço, lá do seu edifício da Praça Mauá, fazia ampla propaganda do golpe. E depois daquele pronunciamento, continuou êle, sempre no alto da primeira página, a se bater pelo golpe.

De tudo isso se conclue que o sr. Café Filho não foi absolutamente sincero nas suas declarações, coisa, aliás, que não espanta a ninguem, porque todos já conhecemos o homem que figura à frente do govêrno de agôsto.

O sr. Café, golpista descoberto, pretendeu mascarar-se de defensor de legalidade, mas se esqueceu de que os órgãos de propaganda oficiai, de que faz parte o dito vespertino, no momento dirigido pelo seu dileto afilhado Odilinho, estão perfeitamente enquadrados na sinfonia golpista e somente disto se ocupam.

1879

Sábado e domingo, 30 e 31 de Agôsto

A SITUAÇÃO EM PORTUGAL — Telegrafam de Lisboa: «Foi dissolvida a camara dos deputados. As novas eleições foram designados para outubro.»

PRESTAÇÃO DE CONTAS — O «Diário Oficial» de hontem publicou a seguinte declaração: «Estamos auctorisados a declarar que ha evidente equivoco no que diz o Exmo. Sr. Dr. Bezerra de Menezes, no «Cruzeiro» de hontem, quanto ao ter dado o Exmo. Sr. ministro do imperio resposta affirmativa, com relação à prestação das contas por parte da camara municipal d'esta côrte.

«As observações, que fazia o Exmo Sr. Dr. Bezerra de Menetes, asseverando remetter todos os annos aquellas contas, e que assim o ia declarar pela imprensa ou da tribuna da camara, foi que o Exmo. Senhor ministro do imperio respondeu que estava S. Ex. no direito de fazer o que entendesse, se se julgava, como dizia, offendido em sua dignidade pessoal.

Não pode, pois, ser contestado tudo quanto de real e verdadeiro referiu o Exmo. Sr. ministro do imperio no senado, ácerca da falta de prestação de contas da camara municipal d'esta côrte».

NUM BAILE — «Oh! como aquella senhora está decotada!

— Tenho-a visto ainda mais...

— Mais do que aquillo? Quem?

— As amas de leite.»

Sêca

ANUNCIA o diretor do Departamento de Águas e Esgotos que teremos uma seca nas bicas da cidade até 15 de Setembro, eis que as chuvas não chegaram ainda. Vê-se pelas declarações do engenheiro Pereira Braga que a cidade continua, ainda, à mercê das alterações atmosféricas, não tendo superado a natureza naquilo que se impunha, para se libertar.

Acontece que a estiagem que periodicamente se abate sobre o Distrito Federal, comprometendo fundamente o abastecimento de água à população, é coisa antiga, e já deveria a administração pública tê-la vencido. Afirmam que as obras do Guandu serão para isso. Acontece, porém, que o sr. Alim Pedro declarou a rêde distribuidora reforçada de várias centenas de milhões de litros dagua, para se poder acertar que uma rápida estiagem nos ameace tão gravemente. Ou esses milhões são ficticios e estão apenas no papel, ou o que a Prefeitura está construindo não bastará para resolver a situação da cidade nem agora, nem no futuro.

No momento em que o povo começava a ter esperanças e ilusões de água com fartura, eis que desaba sôbre êle essa realidade amarga: continuamos a depender das chuvas!...

POLÍTICA DO DISTRITO

Até parece que os vereadores não querem dar o abono provisorio ao funcionalismo. Entrando em pauta a discussão da urgencia para a proposição, foram todos para a tribuna, como se tivesse intenção de obstrui-la. E o resultado foi não haver mais tempo para nada. Hoje continuara a xaropada, enquan o o funcionalismo se vê obrigado a apertar mais um furo no cinturão. Ainda bem que a situação é apenas aparente. Na realidade, todos desejam aprovar o abôno. Por isso mesmo não deixam a tribuna desocupar, na ansia de comprovarem a solidariedade que estão empenhando à causa do funcionalismo. Trata-se de exercício de tática. Ainda bem que existe um vereador patriota como o Castro Meneses. Deixando livre a tribuna, entendeu o representante trabalhista de elaborar projeto concedendo gratificação, no fim do ano, ao servidor da Prefeitura, que não tem abôno provisorio, desde janeiro, como ocorre com o funcionalismo da União. A gratificação proposta por Castro Meneses é de dois mil e quinhentos cruzeiros. Existindo a lei João Machado, que dá em dezembro mil cruzeiros de natalina ao servidor municipal, este vai ter, apenas este ano, na época das castanhas, três mil e quinhentos cruzeiros «en el bolsillo». Muito justo o projeto Castro Meneses. Enquanto seus pares se perdem na tribuna por horas a fio, na inglória tarefa de tirarem uma «casquinha» do abôno provisorio, que foi iniciativa da Comissão de Finanças, em obediencia à lei 320, do mes passado, Castro Meneses resolveu o assunto da única maneira que não ocorrera a ninguem. Matéria da legitima competencia do Legislativo, será a única maneira de reparar o veto parcial aposto pelo prefeito ao abôno temporario.

A sessão de ontem na Câmara foi interrompida por quase trinta minutos. Desta vez não foi por motivo de briga: faltou energia elétrica.

José Anselmo Bandeira de Mélo

CÂMARA FEDERAL

CATILINÁRIA CONTRA O SR. CAFÉ FILHO

* GEORGE GALVÃO REQUER IMPORTANTES INFORMAÇÕES

* *COMPARECEU À CÂMARA O MINISTRO PRADO KELLY (JUSTIÇA)*

Verdadeiro libelo contra o Sr. Café Filho foi o discurso do deputado Último de Carvalho (PSD-MG), a propósito da suspensão já decretada pelo Presidente da República, da entrega de diviza pelo SUMOC ao Estado de Minas Gerais, para a importação de material destinado à pavimentação de suas estradas de rodagem. O orador fêz comparações da atuação do Presidente Getúlio Vargas no que se referia às vantagens atribuídas à Minas Gerais, e o que faz atualmente o Sr. Café Filho, negando dinheiro para importantes melhoramentos que, além de beneficiarem o Estado mantenedor, vem beneficiar outros Estados, melhorando consideràvelmente a situação econômico-financeira nacional. Prosseguiu o Sr. Último de Carvalho analisando a política do hostilidade do Sr. Café Filho ao seu Estado, terminando por dizer que em 3 de outubro um mineiro voltará a ocupar a curul presidencial. Salientou ainda o orador que o Estado de Minas Gerais ganhou mandado de segurança, que lhe garante o direito de importar o material que a SUMOC negou divisas para tal fim e elogiou a nossa justiça, dizendo que "ainda há juízes no Brasil", para anular atos atabalháricos como a vetação do Sr. Café Filho aos dólares e outras moedas para o engrandecimento de um Estado que é o próprio engrandecimento do Brasil. Com Getúlio Vargas, a história seria outra, porque o grande Presidente nunca fêz política para prejudicar a Federação.

IMPORTANTES REQUERIMENTOS

O deputado Georgis Galvão, do PTB do Distrito Federal, apresentou importantes requerimentos de informações à Mesa, para que na forma regimental fôssem informados alguns itens de capital importância para o comércio de fósforos no país. Dentre as perguntas formuladas, destacamos a que diz "se entre os estudos realizados pela comissão encarregada pelo Banco do Brasil de preparar o "dossier" para a comissão de intercâmbio Comercial com o Exterior, na fábricas que produzem cloreto de potássio no Brasil, e Cia. Eletroquímica Fluminense e a Industria Andrade Lemme S. A. foram ouvidas e apresentaram algum subsídio para a formulação do citado trabalho". Outra pergunta de capital importância foi a que se refere a Cia. Fiat Lux para saber se a Divisão de Registro do Comércio possui meios de informar a constituição do capital da referida Cia. Fiat Lux, de Fósforos de Segurança, sua fundação, se mista por que foi levantado o numerário necessário à formação do referido empreendimento industrial.

Quer saber, ainda, o prócer trabalhista, "se a Divisão de Registro do Comércio possui elementos, a fim de informar quais as subsidiárias da Fiat Lux no Brasil e se a Divisão de Registro do Comércio está apta a fornecer os elementos ao seu alcance para fundamentar as razões de uma investigação parlamentar sôbre "ésta poderosa manufatureira" (Referindo-se no Brasil, enumerando ainda, quais as atividades e seus respectivos componentes encarregados da distribuição dos produtos, pelas várias regiões do país.

Por sua vez, o deputado Governador Côrtes pede informações ao Ministro do Trabalho, para saber "se é verdade que foi baixada uma portaria por aquêle Ministério no sentido de que tenha a sua própria referente às declarações da direção dos sindicatos filiados aos Institutos de Previdência, se dispensa o Ministério do Trabalho, sejam compradas a taxa fixada pelo Sindicato Patronal."

NA CÂMARA O MINISTRO PRADO KELLY

Ao 15 horas de ontem, o se-

(Conclui na 10ª página)

A CÉDULA
(*Charge de Michel Simão*)

Juscelino — Êles, agora, estão contra a cédula única...

Jango — Êles estão é contra as eleições.

Renúncia e insurreição em Marrocos

ECONOMIA E FINANÇAS

F. J. TEIXEIRA LEITE

A exploração continua

Na fila mostrado, ontem, um telegrama que mostra bem que os boatos com o intuito assustando principalmente os comerciantes, industriais e banqueiros diante do caso dos boatos que os especuladores vêm espalhando em torno da Reforma Cambial.

O referido telegrama, proveniente de Salvador, dirigido por um comerciante local a um amigo seu, ora nesta Capital, dizia apenas o seguinte: "Peço remeter urgente resolução Sumoc, estabelecendo nova paridade cambial cuja cópia acabo ver em mãos de Fulano".

O referido Fulano, tendo fabricado por conta própria uma instrução da Sumoc na base de seus interesses, procurava realizar operações lucrativas antes do boato do próximo.

Quantas outras, de menor natureza, não terão sido armadas, em todo o Brasil, nestes últimos dias em torno da Reforma Cambial?

Isto é de admirar que tal ocorresse nos Estados quando se sabe que na própria Capital da República, a mesma técnica, de lamentável improbidade, vem sendo utilizada, inclusive através de comentários jornalísticos vítimas da intrujice dos especuladores.

Na Bahia, o manchete se faz em torno do cacau. No Rio e em São Paulo o mercadoria objeto da atividade dos boateiros, é o café.

Os que desejam comprar café e cacau a bom preço alimentam tenaz crença de conhecedores dos mais íntimos pensamentos do Ministro Whitaker, que a liberdade cambial não poderá se aplicar a êstes dois produtos e ao algodão, porque as conseqüências seriam desastrosas, tal a inflação provocada.

Enquanto isto, há outros que sustentam que café, cacau e algodão não poderão ser excluídos do regime geral. São os que pretendem vender a preços altíssimos, temerosos que seja criado um dólar especial para os três produtos.

Golpes e contra golpes se sucedem cada qual inventando os boatos ou fabricando as instruções da Sumoc que mais lhe convém.

A conclusão reinante determinou, numa estreita relação de causa efeito, a paralização de nosso comércio externo e agravou as condições do comércio interno.

Torna-se necessário, pois, que se concretize a Reforma Cambial.

A nossa impressão é que ela será posta em vigôr nestes próximos dias.

Continuam proibidos de ser televisados os jogos

Esteve reunida, ontem, a Federação Metropolitana de Futebol para assentar medidas referentes ao presente campeonato.

O primeiro ponto a ser abordado foi o caso do televisionamento das partidas no Maracanã, que já de há muito vinha sendo feito mas que agora a FMF resolveu barrar ....

As estações TV-Rio e TV-Tupi 3 fizeram propostas, as quais foram ontem apreciadas pelas diretorias dos clubes, que não concordaram com as mesmas.

Quarteam as estações de vídeo, continuarem os jogos sendo televisionados, fazendo-se uma permuta de publicidade entre as duas estações e os clubes.

Com o negativo, a situação permanece no mesmo, continuando a proibição.

Na assembléia deverá haver nova nova assembléia, para deliberação sôbre o assunto.

OS JOGOS INTERNACIONAIS

Enquanto é a discussão do selecionado para os jogos do Chile e o Provincial, mostraram os clubes em reter os jogadores escalados para a seleção permanente, que terá de participar daqueles prélios.

JOGOS TRANSFERIDOS

Por último, trata-se do fechamento do Estádio Maracanã e uma outra à Justiça Eleitoral, para a apuração do pleito de 3 de outubro próximo, ficando, por isso, adiadas as duas rodadas — a de 11 de setembro, para 4 de outubro e a de 18 de setembro para 11 do mês último.

Atirou no rival e a bala atingiu outro

Nas imediações da Padaria Vitória, em Gramacho, ocorreu séria discussão entre Joaquim Pedro Santana e José Rodrigues da Silva Júnior, vulgo Pernambuco.

A discussão originou-se do fato de o primeiro haver frequentado a casa de Sonia de Sousa Carvalho, amante do segundo.

Pernambuco alcoolizado desafetou com uma garrucha, atingindo Ulisses Sebastião, C., C. de 42 anos, casado e residente na Pedra dos Mineiros, em Gramacho, que passava pela rua.

Joaquim Pedro Santana tem 23 anos, pardo, residente à rua Santa Marta, 96 e exerce a profissão de bombeiro. Pernambuco é brasileiro, solteiro, com 22 anos de idade, residente à rua Benfica, s. 3 em Gramacho. Não tem profissão e vive às custas da amante.

A prisão foi efetuada pelo investigadores Carioca e Abrahão, e investigador de plantão.

A vítima foi internada, em estado grave, no Hospital Getulio Vargas.

O centenário do maior poeta uruguaio

Zorrilla de San Martin

A República Oriental do Uruguai, nação verdadeiramente amiga do Brasil, comemora em 1955, com atos públicos e festas, o 1º centenário do seu poeta por excelência, Zorrilla de San Martin. Nosso país, onde os sentimentos americanistas se desenvolvem dia a dia, também participou do júbilo cívico e cultural daquele povo livre, republicano e democrático, ao consagrar definitivamente, como bardo representativo, o genial estela de **Tabaré** e de **La Epopeya de Artigas.**

Zorrilla de San Martin, grande mestre da língua estremada, produtor vigoroso e inspecável, este simbólico e, de fato, imortal, goza de justo renome em todo o Novo Mundo e entre os intelectuais europeus. Por isso, a data do seu 1º centenário não é apenas gloriosa para a República Oriental do Uruguai, mas igualmente para os filhos da América e pessoas de bom-gosto dos países de idiomas néo-latinos. O escritor Silvio Júlio, professor catedrático da Universidade do Brasil, organizou conferências e outras homenagens no Rio de Janeiro, Petrópolis e Friburgo, para que não passe despercebido entre nós o 1º centenário do ilustre Zorrilla de San Martin. Ele próprio dará início a estas provas de solidariedade continental, realizando, no salão nobre da Faculdade Nacional de Filosofia, à Avenida Antonio Carlos número 40, uma preleção sôbre a vida e as obras em prosa e verso do autor de **La Leyenda Pátria, Huerto cerrado, Ressonancias del camino, Las Américas, El sermón de la paz, etc.**

A 24 de agosto, chegou ao Rio de Janeiro o conhecido publicista uruguaio Dr. Octávio Morató Rodriguez, que presidirá, na Faculdade Nacional de Filosofia, a conferência do escritor Silvio Júlio. Na Academia Carioca de Letras, o Dr. Octavio Morató Rodriguez discertará a respeito de Artigas na obra de Zorrilla de San Martin, e entregará aos membros dessa instituição uma mensagem da Academia Uruguaia de Letras destinada para os intelectuais do Brasil.

Visitará o Dr. Octavio Morato Rodriguez os jornais, revistas, faculdades, associações culturais do Rio de Janeiro e de São Paulo, em viagem de aproximação do Brasil e do Uruguai no ano do 1º centenário de Zorrilla de San Martin. Já na Câmara de Deputados, o parlamentar Dr. Dioclécio Duarte discursou relativamente a esta excursão do consagrado publicista oriental e à adesão do nosso país às comemorações de Montevidéu na data do 1º centenário do poeta de Tabaré.

Será frutífera a viagem do Dr. Octavio Morato Rodriguez no Rio de Janeiro e a São Paulo para o êxito da causa americanista e maior esplendôr destas homenagens no Uruguai a Zorrilla de San Martin.

CASABLANCA, 28 (REUTER) — O Movimento Francês de Consciência, uma organização de presidente liberais, advertiu que a renúncia do Presidente-Geral no Marrocos, Gilbert Grandval, poderá ser o sinal para insurreição do Marrocos.

O Dr. Pascal Copeau, porta-voz do Movimento disse: "Mantemos intimo contacto com os maroquinos e podemos afirmar que a tensão jamais foi tão grande quanto agora".

Todavia, teme-se tambem graves manifestações por parte dos membros da colônia francesa no caso de Grandval continuar no posto. Muitas milicias, de 100 elementos, formada numa fabrica de Casablanca, está sendo chefiada por engenheiro francês conhecido como "O Centurião".

ATIVIDADES TERRORISTAS

CASABLANCA, 28 (REUTER) — Uma nova onde de atividades terroristas tem sido anunciada em muitas partes de Marrocos, nas últimas 48 horas.

Em Casablanca 4 marroquinos foram mortos por atacantes desconhecidos numa "Medina". Dois tiros foram disparados na manhã de hoje contra o Expresso Casablanca-Rabat.

Em Ujda, uma mulher velada atirou uma bomba contra uma loja de propriedade de um marroquino. Duas pessoas ficaram feridas.

Em outros locais, as colheitas têm sido incendiadas e os postes telegráficos, derrubados.

A policia declarou que as estradas ainda não oferecem segurança á noite.

DESORDENS

NICÓSIA, 28 (REUTER) — Um policial foi morto a tiros aqui, hoje, quando as autoridades dispersavam um comicio monstro realizado para se protestar contra as conversações de Londres para tratar da questão de Chipre e de outros problemas do Mediterráneo Oriental, a terem inicio, amanhã, entre a Grã-Bretanha, Grécia e Turquia.

Vários comicios de protesto foram realizados em outros pontos da Ilha, mas não ha noticias de novos incidentes.

Hoje a Assembléia dos Hoteleiros

Realizar-se-á hoje, às 19 horas, no Sindicato dos Trabalhadores em Hoteis e Similares, uma Assembléia Geral Extraordinária, na qual os integrantes da referida categoria profissional estudarão a contra proposta patronal com relação ao pedido de aumento de salários.

EGLEVSKY, ÁS DO BALLET

André Eglevsky despertou atenção quando ainda criança, devido à sua atuação en "Les Prèsages", na Companhia Baril. Dotado de grande habilidade técnica, de leveza inigualável, algumas vêzes até prejudica a interpretação do seu desempenho, tal a despreocupação total dos seus movimentos. Mas, como Eglevsky é sempre Eglevsky é incontestàvelmente um prazer assistir a arte de tamanha desenvoltura e virilidade. Êste grande bailarino acaba de ser contratado pela Comissão Artística do Teatro Municipal e dançará, juntamente com Maria Tallchief, o segundo periodo do próximo Temporada Oficial de Ballados, sob a orientação do grande Leonide Massine.

PRODUTOS DE VALOR DA
FLORA MEDICINAL

JURUPITAN
Combate as cólicas e as congestões de fígado, os cálculos biliares e a icterícia

DIRAJAIA
Expectorante indicado aos brônquites e aos tosses dos mais rebeldes que sejam

CHÁ MINEIRO
Indicado contra reumatismo gotoso e artritismo, moléstias da pele e por ser muito diurético nas doenças dos rins

LUNGACIBA
Poderoso tônico amargo ativo o órgão digestivo combatendo as diarréias e o catarro intestinal, estimulando o apetite

VENDEM-SE EM TÔDAS AS FARMÁCIAS E DROGARIAS
— PEÇAM GRATIS NOSSO ÚTIL CATALOGO CIENTIFICO
J. MONTEIRO DA SILVA & CIA.
195 — Rua 7 de Setembro — 195
Telefone: 23-2726 — RIO DE JANEIRO

O DRAMA DE

Uma espôsa que não foi beijada

Por ANA LÚCIA

(VIII)

Desesperada sem saber que atitude tomar, Dorinha resolveu sair. As últimas palavras do pai haviam-na ferido profundamente, queria sufocar dentro de si a dor para que os estranhos nada notassem. Queria apenas aparar a máscara da felicidade própria das recém-casadas.

Na rua andou muito tempo, sem destino. Queria vencer pelo cansaço físico a intensidade de seu desespero. E quando sentiu que não poderia mais dar um passo, tamanho o seu esgotamento, chamou um carro e deu o endereço de uma elegante casa de chá, onde poderia sentar-se um pouco e refazer-se, antes de voltar ao apartamento e ter, com o marido o entendimento que se fazia já agora imperioso.

Escolheu uma mesinha discreta a um canto obscuro e encomendou o lanche maquinalmente.

Entrou pela porta de vidro grosso, que silenciosamente se abria e fechava sôbre calços de borracha, a silhueta do marido surgiu, seguido de uma jovem alta, elegante e muito bonita, cujas fotografias já vira inúmeras vêzes em revistas elegantes.

Sem a menor reação, escolheram uma mesa bem central. Guilherme conduziu com gentileza a linda companheira, e ambos acomodaram confortàvelmente, sentando-se lado a lado e circunvagando um olhar inquiridor, como se procurassem conhecidos. Só um final ao garçon.

Depois, com o cotovelo apoiado à mesa, a face encostada à mão onde brilhava a aliança de casamento, inclinou-se para a jovem e começou a falar-lhe em voz baixa e não se ocupou mais senão dela.

Era a primeira vez que podia observar Guilherme, fora de casa e a primeira vez, também, que o via com uma mulher.

Nunca o imaginara tão senhor de si, tão elegante e tão cortez.

Pela primeira vez se apercebia de que ele era jovem, cheio de vitalidade, capaz de entusiasmo e de encantamento.

Quando o garçon veio servi-la não se conteve. Perguntou-lhe quem era o casal, alegando que a fisionomia da moça lhe era vagamente familiar e, chegada havia pouco de outra cidade, gostaria de identificá-la.

O empregado, solícito, respondeu:

— Logo compreendi que a Madame não mora em Paris, senão haveria de conhecê-los. O rapaz é o arquiteto Guilherme Frances; milionário mas de muito talento. A moça é Simone Valenti; uma rica italiana, pintora nas horas vagas.

A uma outra pergunta de Dorinha, esclareceu:

— Não senhora. Não são casados. O senhor Frances casou-se há pouco, em Evreux, com uma moça desconhecida e miserável, dizem. A bela Simone ficou quase louca, porque contava certo com êsse casamento.

Dorinha, em silêncio, principiou a comer. O garçon notando que a jovem não mais queria conversas, retirou-se discretamente.

Enquanto, maquinalmente, ia tomando o chá, não se podia impedir de observar o casal.

Não ousava levantar-se e sair, com receio de ser vista pelo marido. Morreria de vergonha se isso acontecesse.

Guilherme, com um soberbo à vontade, conversava e ria com Simone, sem saber que, a dois passos dele fremente de raiva a espôsa o observava e fazia as mais desencontradas reflexões.

— Não falarei mais sôbre o dinheiro de meu pai. Deixarei que ele o explore enquanto puder. Afinal, ele casou-se comigo porque quiz e não é justo, agora, que me humilhe exibindo-se por aí com essa mulher. Se se amavam, porque me fêz sua espôsa? Se não se amam, porque isso tudo?

Maravilhosa de incoerência nem lhe passou pela cabeça que poderia ter sido ela, com sua intransigência e sua absurda atitude quem criara aquela situação e compusera os dados daquele problema.

.....

Depois de uma espera que lhe pareceu interminável, o casal levantou-se. Ao sair, passaram muito próximo da mesa de Dorinha e esta pode perceber um trecho do que diziam. A jovem, que parecia obstinada em conseguir qualquer coisa que pedira, Guilherme respondia, sorrindo:

— Pense o que quiser, minha cara. O fato é que, quer o queira quer não, sou agora um homem casado. E, por isso...

Desesperou-se por não conseguir ouvir o resto. Logo a seguir, pagou a conta e saiu. — Em casa, com mais calma, pensaria na questão e veria o que havia a fazer.

Afinal, em tão pouco tempo, sua vida se transformara tanto que não sabia mais o que fazer e o que pensar.

O carro parou. Chegara.

Amanhã ou esta noite, resolveria, pensou. E, resolutamente, entrou em casa.

(Continúa)

Mais um crime para os arquivos da Policia Técnica

"Show Volante Gazeta de Noticias" com "Surprêsas Okay"

Espetáculo de gala realizado, ontem, na Ilha do Governador, sob o patrocinio das Mercearias Nacionais — Capa Preta — Sustincau — Perfumes Pichurim e Café Capixaba — Jane Mara delirantemente ovacionada ao interpretar a marcha dêste matutino

JANE MARA OVACIONADA

A surprêsa agradavel para todos foi a ovação recebida por uma das artistas do «Show Volante», Jane Mara, após interpretar a marcha do «Show Volante GAZETA DE NOTICIAS». E' realmente, uma comovedora manifestação de apreço à GAZETA DE NOTICIAS, por parte dos moradores da ilha do Governador, não regateando aplausos á interprete de nossa marcha.

PALCO MONSTRO

Além do alto patrocinio do programa realizado ontem, ainda em comemoração ao 80º aniversário da GAZETA DE NOTICIAS, as MERCEARIAS NACIONAIS — a maior organização no gênero — por intermédio de seus proprietários, providenciaram a ornamentação do palco volante, especialmente cedido por essa organização, a quem endereçamos os nossos agradecimentos.

ITAGUAI

Ainda com referência ao «Show Volante» realizado em Itaguai, cumpre-nos ressaltar a valiosa colaboração do comércio, dos Srs. diretores do Serviço de alto-falantes do local e do Itaguai Clube.

BENTO RIBEIRO

Um grande público afluiu ao local programado para o nosso «show» realizado sábado último em Bento Ribeiro. Já às 18 horas era grande o número de pessoas que se encontravam naquele logradouro público, ávidas de presenciar o nosso cabouc.

NOSSA MARCHA

Rendendo preito de homenagem aos seus compositores e atendendo a uma série de cartas e telefonemas que nos tem sido endereçadas, publicamos hoje a letra da

marcha do «Show Volante», já gravada por Jane Mara e côro.

Nosso big «show volante»
Já tão popular
Veio esta noite
Para esse bairro alegrar
De melodias traz um coquetel
Com vários artistas
Prêmios a granel

II

Salve a GAZETA DE NOTICIAS
Seu jornal
Que vem apresentando
Esse «show» sensacional
Tão diferente de todos
Que eu sei
Show com «Surpresas Okay»

«CAST» SELECIONADO

No super-comando de Paulo «Okay», animação de Mario Santos e locução de José Geraldo, desfilaram ante o nosso microfone os seguintes artistas do nosso cast selecionado: Manoco da saxfona, Alan Carneiro, Ciro Ribeiro, Mercedes Ferraz, Sidney Carlos, Mara Paixão, Eugenio Gonzaga, Gato Felix, 3 araras, Ubaldo Silva, Jane Mara e Zé Fechado de Albertina.

CONDUÇÃO ESPECIAL

Agradecemos a gentil colaboração da Emprêsa de Transporte Paranapuã S. A. a quem devemos o transporte dos componentes do nosso «show» ontem realizado na Ilha do Governador.

Enquanto os escritores e juristas afirmam não haver crime perfeito, a população do Rio de Janeiro está propensa a discordar dos mestres, para afirmar o contrário.

Os crimes nesta cidade se sucedem a cada instante e, quando o criminoso não tem a desventura de ser preso em flagrante, ou de aparecerem testemunhas que venham a declarar ter visto o fulano matar, o caso passa a figurar entre os chamados crimes misteriosos que, para a nossa Policia, podem ser considerados perfeitos.

OS CRIMINOSOS ZOMBAM DA POLICIA

Conforme declarações, divulgadas há dias, do próprio diretor da Polícia Técnica, delegado Silvio Terra, nada menos de uma centena de crimes insoluveis estão sendo estudados naquela especialização especializada do D. F. S. P.

Enquanto isso, outros crimes, praticados em circunstâncias chamadas misteriosas, se sucedem, sem que as autoridades cheguem à sua elucidação. Para tanto é bastante que o assassino deixe o local sem ser visto. Vestigios, provas circunstanciais ou mesmo impressões digitais, ainda mesmo colhidas pelas autoridades, dificilmente levam estas a uma conclusão sobre o verdadeiro culpado.

Como testemunho dessa nossa afirmativa, basta que citemos os crimes mais recentes, cuja solução vem dependendo do acaso, o único e principal fator técnico» com que conta a nossa Policia.

Assim, o crime da «francesa» nascida em Maceió, Estado de Alagoas, Renée Aboad, assassinada no interior de seu apartamento em Copacabana e que, apesar da publicidade que forneceu o delegado Fernando Bastos Ribeiro, na época titular da Delegacia do Segundo Distrito, até hoje constitui um denso mistério.

Um estudante assassinado na ladeira dos Guararapes, há cerca de três anos, tambem é um dos processos em curso para elucidação.

Ha dias um funcionário da Central do Brasil era assassinado por assaltantes, no Encantado e o caso está tambem insoluvel, dada as circunstâncias em que ocorreu ou seja, falta de testemunhas ou de uma possivel apresentação dos criminosos.

MAIS UM

Mais um crime dos chamados insoluveis ocorreu na madrugada de domingo, na jurisdição do 25º Distrito.

Conforme foi levado ao conhecimento da Policia, um auto de cor preta, ao passar em frente ao prédio número 63 da rua Andrade Araujo, em Osvaldo Cruz, diminuiu a marcha e dele foi atirado ao solo um homem, que, no mesmo instante, que era ainda crivado de balas pelo ocupantes do veiculo.

A vitima, posteriormente identificada, era Geraldino Maria de Jesus, de 28 anos, casado, residente à rua Imbiri, 16, em Vila Valqueire.

Era pai de seis filhos menores, e há dias, recebera uma herança. Costumava andar sempre com dinheiro, o que talvez tenha dado motivo ao crime de que foi vitima nas circunstâncias acima descritas.

Ao local compareceu a Policia do 25º D. P. que após as chamadas formalidades de praxe, ou sejam os exames periciais do local e dos ferimentos recebidos pela vitima, fez remover o cadaver para o necrotério do Instituto Médico Legal, enquanto o fato foi encaminhado à Divisão de Policia Técnica, a fim de ser juntado aos demais até existentes.

O autor do crime da mala continuará prêso

Reuniu-se ontem, a Terceira Câmara Criminal sob a presidencia do desembargador Darcio Paixão, para julgar o recurso criminal interposto por Antonio Pinto contra a decisão do juiz da Vara de Execuções Criminais, que indeferiu o seu pedido sobre livramento condicional, alegando bom comportamento e já haver cumprido a pena de dez anos.

Após o relatório do Desembargador Stampa Berg, a referida Câmara decidiu negar provimento, funcionou como defensor do recorrente, o advogado Celso Nascimento.

ECONOMIZE DIVISAS
BEBENDO MATE ESPUMANTE
Só em carrocinhas

Não peça uma aguardente qualquer
Exija
CAPA PRETA

AGUARDENTE DO BRASIL PARA O MUNDO
TEL. 29-9241
Venda em toda a parte

Aposentadoria dos funcionários da polícia após 25 anos de serviço?

O deputado Cardoso de Menezes, da representação do Distrito Federal, acaba de apresentar, à Câmara dos Deputados, o seguinte projeto de lei, que tomou o nº 579, dispondo sôbre aposentadoria dos servidores do Departamento Federal de Segurança Pública:

O CONGRESSO NACIONAL

DECRETA:

Art. 1º Os delegados, comissários, detetives, investigadores, guardas-civis, policias especiais, agentes, fiscais, escrivães, assesores, inspetores, oficiais de diligência escreventes e peritos do Departamento Federal de Segurança Pública podem ser aposentados, a pedido e com vencimentos integrais, desde que contem 25 anos de serviço em um ou mais daqueles cargos, observando-se, quanto ao mais, a legislação vigente.

Art. 2º Fora do disposto no artigo anterior, o provento será proporcional ao tempo de serviço á razão de 1/25 por ano.

Art. 3º Esta lei entrará em vigor na data de sua publicação, revogadas as disposições em contrário.

Sala das Sessões, 26 de agosto de 1955. — Cardoso de Menezes.

JUSTIFICAÇÃO

Diz a Constituição da República no art. 191: O funcionário será aposentado:

I — por invalidez;

II — compulsoriamente, aos 70 anos de idade.

§ 1º Será aposentado, se o requerer, o funcionário que contar 35 anos de serviço;

§ 2º Os vencimentos da aposentadoria serão integrais, se o funcionário contar 30 anos de serviço; e proporcionais se contar tempo menor.

§ 3º Serão integrais os vencimentos da aposentadoria, quando o funcionário se invalidar por acidente ocorrido no serviço, por moléstia profissional ou por doença grave contagiosa ou incurável especificada em lei:

§ 4º Atendendo á natureza especial do serviço, poderá a Lei reduzir os limites referidos em o n. II e no § 2º dêste artigo:

Iniludivelmente difere do trabalho executado noutros departamentos administrativos o que é atribuido aos funcionários do Departamento Federal de Segurança Pública:

Na manutenção da ordem e dos bons costumes na prevenção e repressão da criminalidade, comprometem a saúde pelo desgaste orgânico proveniente das constantes vigilias, quando não expõem, em defesa da sociedade, a propria vida:

Sem estabelecer a compulsória, faculta o projeto a aposentadoria de policial com 25 anos de serviço dando, outrossim, ao D.F.S.P. a possibilidade de renovar com mais frequência os seus quadros o que poderá contribuir para maior eficiência dos relevantes serviços que presta á coletividade.

Sala das Sessões, 26 de agosto de 1955. — Cardoso de Menezes.

OLEO DE CEDRO
O MELHOR P/MOVEIS
Caixa postal, 1486 — Rio
Fone 32-9309

POTEQUENS — Armazens, Padarias, Bares, Restaurantes, e Hotels. Por incumbencia de nossos numeros clientes de quem somos guarda-livros, precisa qualidade habilitados a prestar informações precisas e seguras, temos à venda estabelecimentos de 1ª ordem de qualquer dos ramos acima em todos os bairros do Distrito Federal. Casa Bancaria patrocinamento do pagamento à vista. Organização genuinamente nacional composta de brasileiros, portugueses, italianos e espanhois, 35 anos de pratica.

A verdadeira bolsa de casas comerciais que V.S não pode deixar de visitar quando pretender vender ou comprar. Os nossos editais, aos domingos publicados no "Jornal do Brasil" demonstram claramente ser a maior e a mais completa organização do genero em toda a America do Sul. Escritorio Contabil Atlas Lda. Rua Teófilo Otoni 123 — 2º andar. — Celestino ou Magalhães.

PÁRA-QUEDISTAS CIVIS, COM PLENO ÊXITO, SALTARAM NOS CAMPOS DE GRAMACHO

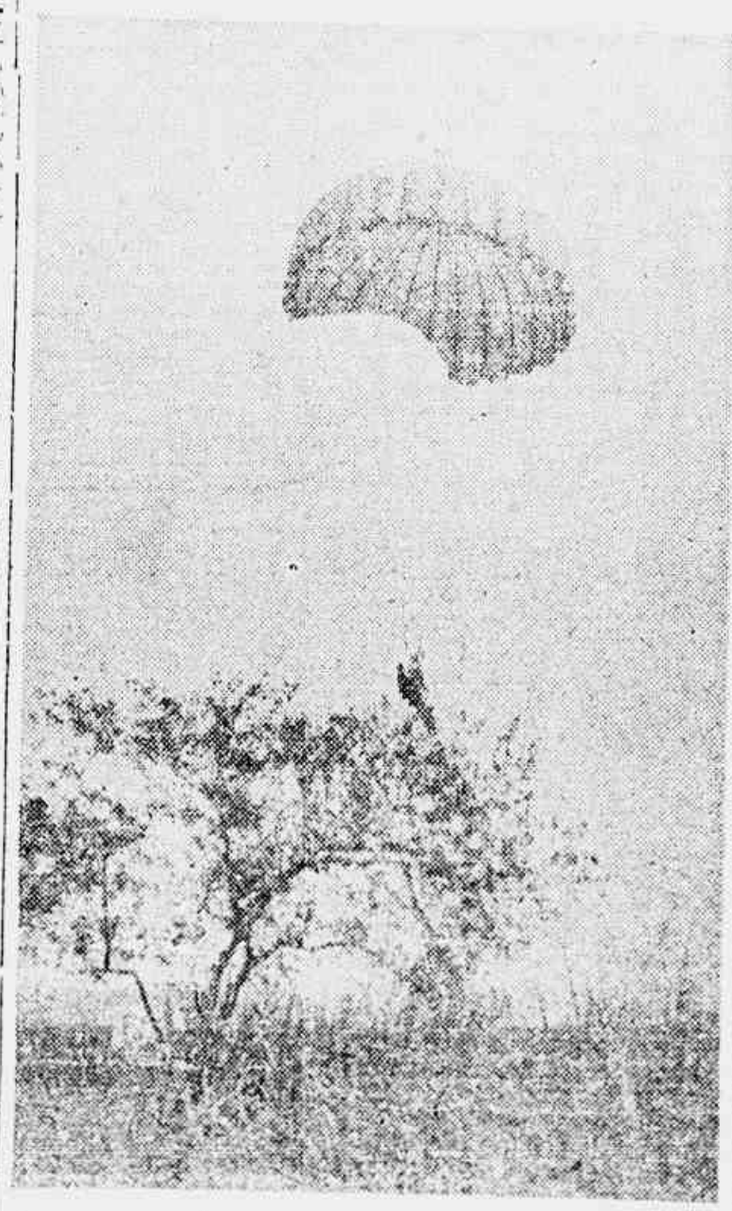

Dezenove para-quedistas civis saltaram, na manhã de ontem, nos campos de Gramacho, de uma altura de 500 metros, com pleno êxito. A demonstração faz parte dos exercicios quinzenais do Aero Clube do Brasil, visando ao adestramento dos para-quedistas como fôrças moveis e de grande utilidade estratégica para as nossas Classes Armadas, principalmente devido à extensão territorial do pais e deficiencia de meios de comunicação. Antes da competição, dois veteranos do para-quedismo civil se lançaram de uma altura de 1.500 metros para reconhecimento do terreno. Na foto, um grupo de para-quedistas [illegible]

PAGAMENTOS NO TESOURO

No Tesouro Nacional será pago hoje o 16º dia util, com ônus de: Salario Familia: CAP e IPASE: Fls. 5001 a 5006 — Letras A a Z; Dependentes de Servidores Aposentados (Civis) — Fls. 5166 a 5183 — Letra A a Z; Dependentes Civil Serviço Ativo — Letras A a Z — Fls. 5200; Dependentes Militares (Ministerio da Guerra) — Fls. 5250 a 5252 — Letras A a Z; Presidencia da Republica e Orgãos subordinados Ministerio das Relações Exteriores — Fls. 5360 — Letras A a Z — Dep. Func. Serv. Ativo — Fls. 5250 — Letras — a Z — Dep. Serv. M. Marinha Fls. 5401 — Letras A a Z — Dep. Serv. Aeronáutica.

GAZETA DE NOTICIAS
R. TEOFILO OTONI 143, RIO
Vice-Presidente
PAULO PARISI
Diretor-Substituto
JOSE BUSTAMANTE
Assistentes da Diretoria
NARCISO REBIBOUT
O. MACHADO SOBRINHO
Gerente
HUGO PODDA
Diretoria 45.171
Gerencia ..... 42.5[illegible]
Publicidade ..... 53.5[illegible]
Secretaria ..... 44.[illegible]
Esporte e Policia ..... 42.[illegible]
Oficina ..... 43.[illegible]
O único estendor autorizado é o sr. WALTER GAZINEU DA ROCHA
O jornal não se responsabiliza pelas opiniões emitidas em matérias assinadas.

PROVE EM NOSSO "SHOW"

Industria Brasileira
REFRIGERANTE ALIMENTICIO

Môças Misteriosas
ELETRIZANTE ROMANCE DE AMOR E DE MISTERIO
Obra-prima da consagrada romancista ELEONORA MOI
A GRANDE VINGADORA - A IDADE NÃO IMPORTA... - AMOR SALVA AMOR QUANDO O AMOR REDIME... - U'A MOÇA POBRE - O ALFORJE DO DIABO
LAMENTO - CORAÇÕES EM CONFLITO - VOCÊ TEM UM CORAÇÃO DE 20 ANOS? ? CARTA DE AMOR ABERTA - CONFESSIONARIO DO AMOR - POESIA - CANÇÕES FAMOSAS - PASSATEMPOS, etc., etc.
Leia o n. 423 de GRANDE HOTEL
Saiba o número que lhe dará sorte nesta semana, Cr$ 6,00 - Nas bancas

CINEMA

FILMES DA SEMANA

[illegible] semana melhores cujos estreias [illegible] exceção de HISTÓRIA [illegible] VIOLINO e TAMBÉM DO [illegible] atenção.

[illegible] semana entra em [illegible] e «BAILE DA PENDIDA», [illegible] filme italiano, [illegible] DE PAIXÕES», aventura [illegible] e de Zola e Tyrone [illegible] «JULIETA», com [illegible] (vem com agarar que [illegible] a produção soberbas ou a [illegible] criadas nas mãos como nos [illegible] Rodin.

«NOIVA INTERROMPIDA» é [illegible] sobra de dúvida a melhor [illegible] do mês (se não exibirem [illegible] UMA ESTRELA) e é [illegible] um filme que muito surpreendeu o seu diretor, Curtis [illegible] não está ao nosso ver [illegible] cinematográfica [illegible] muito regular [illegible] em seus filmes [illegible] de vasto cabedal re- [illegible] de «BEIJO BRUTAL». Baseado na [illegible] de Ópera Marjorie [illegible] autobiográfica) que [illegible] sua carreira ficou [illegible] em si, embora [illegible] muito sentimental. E a surpresa [illegible] numa chorosa e [illegible] de números cenas [illegible] seqüência [illegible] despertando as [illegible] esquadrinhar no [illegible] fazem [illegible] presidente que [illegible] tornará um grande [illegible].

[illegible] um grande [illegible] que não citare- [illegible] temos de usar [illegible] que nos é permitido [illegible] que abaixo mais [illegible] e a in- [illegible] e Farrer no [illegible] Lawrence tem [illegible] de sua car- [illegible] Ford atuar assumindo [illegible] da cantora, Dr. [illegible] que nos causa [illegible] e Cavalier Roger [illegible] aparelho transportável [illegible] «A ULTIMA [illegible] VIAGEM», aparece [illegible] novamente no papel de Ir- [illegible] Cecil Kellaway [illegible] um [illegible] Agatha [illegible] Cecil Kellaway [illegible] aparece como o [illegible] de cantora, além de inúme- [illegible] Os apreciadores de fá- [illegible] desejam estar lembrados de [illegible] bom foi o filme «MELBA» [illegible] na vida da cantora Nellie [illegible] Melba soberanamente vivida por Patrice Munsel. O mau Melba, Marjorie também nasceu na Austrália [illegible] que ao que parece foi a mesma [illegible] fornecedora de pessoal na [illegible] cantoras de ópera [illegible] ópera [illegible] Melba [illegible] Patrice é sobe- [illegible] Linda nela de Eileen Farrell e [illegible] adaptados e recitados por [illegible] Donald. Um Cinemascope [illegible] no Fairmont [illegible] texto [illegible] processo de várias qualida- [illegible] filmes é que, sem [illegible] [illegible] pela Metro. [illegible]

[illegible] «ESCRAVO DO ÓDIO» (THE FAR COUNTRY) é um excelente ocidental que reúne mais uma vez o produtor Aaron Rosenberg, o diretor Anthony Mann e o astro James Stewart (o preferido do diretor, como dizem). Os resultados anteriores foram também excelentes: «WINCHESTER 73», «O SANGUE SEMEOU A TERRA» e «O PREÇO DE UM HOMEM».

Não vamos dizer aqui do enredo, mas sem que o filme e bom e que merece ser visto. O elenco (além de Stewart): Ruth Roman, Corinne Calvet, John McIntire, Walter Brennan, Jay C. Flippen, Henry Morgan (essas dois últimos elementos quase que constantes em filmes de Mann), Royal Dano, Eugene Borden e Chubby Johnson.

A única coisa com que positivamente não podemos concordar é com Corinne Calvet no papel de ingênua, mas isso é outro caso. Technicolor. (U—I).

«MULHERES CONDENADAS» (WOMEN'S PRISON) talvez interesse pelo elenco (Ida Lupino, Jan Sterling, Cleo Moore, Audrey Totter, Phyllis Thaxter e Warren Stevens além do canastrão Howard Duff).

Não se pode ter muita confiança nesse filme pois a Lupino excelente atriz tem aparecido em coisas até como «A SOMBRA».

Dirigido pelo irregular e às vezes insignificante Lewis Seiler. (Columbia).

«ASES DO GATILHO» (BAT MASTERSON) com George Montgomery, Nancy Gates e James Griffith é um «western» tecnicolorido da dupla Sam Katzman-William Castle bem medíocres e de desprestigiadores de boas matérias. (Col.)

«O CARRASCO DOS TRÓPICOS» (TROPIC ZONE) com Ronald Reagan, Rhonda Fleming, Estelita e Mush Beery Jr. dirigidos pelo medíocre Lewis R. Foster em Technicolor. (Par.)

«A CHAMA DE CALCUTÁ» (FLAME OF CALCUTA) é outra das mediocridades da semana e é uma aventura oriental com Denise Darcel e Patric Knowles (dois canastrões legítimos). Dirigidos por Seymour Friedman em Technicolor. (Col.)

«O PRIMO DO CANGACEIRO». Como achamos muito coerentes as palavras de Moniz Viana (Correio da Manhã) tomamos a liberdade de transcrevê-las:

Primo do Cangaceiro é obra — por — um da Flama (não a de Calistá, mas a dos Berardos, mesmo), dirigido pelo ex-ator de teatro, ex-ator de cinema e ex-diretor de teatro Mario Brasini, que, depois deste filme, também passa a ser ex-diretor de cinema. O trailer é uma obra-prima. Alguns atores que merecem estar neste cantinho: Wilson Grey (um dos raros característicos de talento do cinema nacional) e a promissora Ana Pereira.

TEATRO

Centro Acadêmico Itália Fausta

Há dias proferiu o jornalista Mário Nunes, decano dos críticos, no salão nobre da Sociedade Brasileira de Autores Teatrais, e por iniciativa da Associação Brasileira de Críticos Teatrais, uma admirável conferência sôbre o tema — Itália Fausta e outras figuras. Historiou a origem e projeção da inesquecível atriz trágica em todo o país. Soube retratá-la, com exatidão e sinceridade, exaltando-lhe, merecidamente, as qualidades e a memória.

A grande artista e intérprete da Ré Misteriosa está sendo, agora, relembrada pela atual geração. No dia 15 de agosto, foi empossada a nova Diretoria do Centro Acadêmico Itália Fausta, órgão representativo do corpo discente do Conservatório Nacional de Teatro, para o exercício de 1955 a 1956, assim constituída:

Presidente — Enio de Barros Pereira; Vice-Presidente — José Artur Vieira de Melo; Secretário Geral — Ruy Pinto Sandy; Tesoureiro Geral — Zair Nascimento; 2º Tesoureiro — Jorge Brandão; e Bibliotecária — Luiza Gonzaga de Castro.

A ESTRÉIA DE AIMÉE

Está confirmada para o dia 6 do mês entrante a estréia de Aimée no Teatro Rival com a peça «Esposa em Circulação». A Rainha do Vaudeville vem empreçada por Halfeld e traz um magnífico elenco constituído de primeiras figuras como Magalhães Graça Ambros o Fregolente, Adyr Darcel, Carlos Durval, Ilídio Costa e Rodolfo de Carvalho. Nesse original a estrela tem um grande desempenho que lhe valerá grandes aplausos do seu numeroso público.

A ENCERRAÇÃO DE «FRONTEIRA».

Embora esteja com sucesso seguro a comédia «Sabrina» dará os seus últimos espetáculos no próximo dia 1º no Serrador, para dar lugar ao original de Menotti del Picchia «Fronteira» no qual Eva Todor e Henriette Morineau aparecerão em notáveis desempenhos, sendo que a primeira vai apresentar um gênero diferente do seu. «Fronteira» será a última peça da Temporada de Eva e seus Artistas no Teatro Serrador e marcará de forma brilhante o reaparecimento do acadêmico Menotti del Picchia como teatrólogo. «Sabrina», o atual cartaz da casa de espetáculos da rua Senador Dantas subirá de cena com casas cheias. A estréia de «Fronteira» está marcada para o dia 2.

O ÊXITO DE OS ARTISTAS UNIDOS

Diàriamente se avoluma o público que comparece ao Teatro Copacabana para aplaudir «É Preciso Viver», dirigida por Graça Melo seu Diretor. O atual sucesso da Zona Sul apresenta um perfeito desempenho de estrelas. Iracema de Alencar que está apontada como uma das mais fortes candidatas a medalha de ouro de melhor atriz da temporada de 1955. Muitos Críticos afirmam que dificilmente Iracema de Alencar será superada e o público confirma tal prognostico, aplaudindo calorosamente a querida atriz. Graça Melo está também com um desempenho digno de citação, o que registra de forma auspiciosa o seu reaparecimento ao público do Rio.

A NOVA ESTAÇÃO DO CARLOS GOMES.

É extraordinário o entusiasmo do público pela peça «O Ébrios», de autoria de Vicente Celestino em cena no Teatro Carlos Gomes. O mais querido tenor brasileiro tem nesse espetáculo uma das suas maiores criações e é seguido de perto pelo seu irmão Amadeu Celestino, que também se destaca com o desempenho e o tipo que criou. O elenco está afinado e conta com America Cabral, Dinorah Marzullo, José Mafra, Carlos Melo, Mara Abrantes, Ed Castro, Celia Mara, Rosa Sandrini, Delfim Gomes, Valentim Morris, Hello Fernandes e outros.

CARICATURAS DE POLITICOS

Grande parte da comicidade da revista «Não vou no golpes está apoiada nas suas charges políticas, nas quais encontramos magníficas caricaturas dos políticos de maior evidência, criada pelos atores do elenco do Teatro João Caetano.

Ali aparecem bem caricaturados Adhemar de Barros, Juscelino, Gudin, Dutra e outros. O texto de «Não vou no golpes é dos melhores e garante a esse desempenho cinco meses de permanência no cartaz, batendo os recordes de bilheterias e de gargalhadas.

CARTAZ

RIVAL — **Mulher de Briga**, pela Companhia Aida Garrido, às 21 horas.

FOLLIES — «Ingenuidades» — Pela Companhia Nicette Bruno, às 20 e às 22 horas.

GLORIA — **O Golpe**, pela Companhia Oscarito. Às 20 e às 22 horas.

TEATRO DE BOLSO — **Do fundo de um defunto**, pela Companhia Lady Velozo — Armando Couto, às 21.15 horas.

JOÃO CAETANO — **Não vou no Golpe**, pela Companhia Popular de Revista, às 20 e às 22 horas.

COPACABANA — **Diálogos das Carmelitas**, pelos Artistas Unidos, às 21 horas.

MADUREIRA — **Boca de Espera** — Pela Companhia Zaquia Jorge. Às 20 e às 22 horas.

SERRADOR — **Sabrina**. — Por Eva e seus Artistas, às 20 e às 22 horas.

CASABLANCA — **O Samba nasce do Coração** — de Zilco Ribeiro, às 24 horas.

GINASTICO — **Santa Marta Fabril S.A.** — Pelo Teatro Brasileiro de Comédia, às 21 horas.

Teatrinho Jardel — **Precisa-se de um Presidente!** — Pela Companhia Geysa Boscoli, às 20 e às 22 horas.

DULCINA — **Anjos de Mulher**, pela Companhia Renata Fronzi — Cesar Ladeira, às 20 e às 22 horas.

CARLOS GOMES — «O Ébrios» Pela Companhia Vicente Celestino, às 20 e às 22 horas.

Orf-Léne
TINGE MELHOR

RIA A VALER
COM O
ALEGRIA DA RUA
Programa de ANTÔNIO MARIA
NA
Rádio Mayrink Veiga
Uma Emissora da Organização VICTOR COSTA
Tôdas às segundas-feiras, às 21,30 horas
Patrocínio do ÓLEO DE PEROBA

VIDA SOCIAL

ANIVERSÁRIOS

— *Sr. Firmino Santos* — Passa, hoje, a data natalícia do sr. Firmino Eduardo dos Santos alto funcionário da Prefeitura do Distrito Federal e ex-sargento do Exército Festejando o acontecimento, o distinto aniversariante reuniu, anteontem em sua residencia, na estação de Bento Ribeiro, os seus amigos e parentes, num grande almoço.

— *Jurisconsulto Antonio Gonçalves Leite* — Esta data assinala a passagem do aniversário natalício do jurisconsulto Antonio Gonçalves Leite, pai do nosso colega de redação Aloisio Gonçalves Leite e figura destacada nos meios forenses desta capital e na sociedade.

Espírito brilhante e dotado de ótimo coração o aniversariante que possue um vasto circulo de relações e amizades receberá, por certo, nesta efeméride, muitos cumprimentos.

— *Dr. Otavio do Amaral Carvalho* — Aniversaria hoje o advogado e Comissario de Policia dr. Otavio do Amaral Carvalho, atualmente lotado no 8º D.P. O aniversariante, que é um dos mais zelosos funcionarios do DFSP e conta com grande circulo de amizades dentro daquele Departamento deverá por certo, receber muitos cumprimentos e homenagens.

— *Carmelita Martins de Luna* — Completa mais uma primavera a senhora Carmelita Martins de Luna alta funcionaria do IBC e esposa do conhecido informante comercial desta praça, Sr. José de Luna. A aniversariante que goza de estima de suas colegas e chefes, receberá cumprimentos de todos os que ali trabalham bem como do grande numero de amigos do casal.

— Fazem anos hoje os nossos confrades Srs. Jaime Portugal, Manoel de Miranda, Amilcar Dutra de Menezes, M. Furtado de Oliveira, Tarcisio Alves da Silva, nosso colaborador e Hildon Rocha.

AGRADECIMENTOS

O nosso companheiro Critovão de Andrade, tendo sido submetido a uma intervenção cirurgica, no Hospital Rocha Faria, vem a publico externar seu agradecimento ao medico dr. Nelson Cony como, tambem, aos enfermeiros Jair Siqueira e Emilinha pelo zelo e carinho com que foi tratado.

MISSAS

Por alma do nosso confrade Paulo Orlando, será rezada hoje terça-feira, ás 10 horas missa de setimo dia, na Igreja de N.S. da Conceição e Boa Morte.

PRINCIPE DOS MÓVEIS
Símbolo de qualidade e bom gôsto
A maior e melhor organização de móveis do Leopoldina oferece o Vosso Serviço o que há de melhor em móveis de todos os estilos para o encanto e o adôrno do seu lar
VENDAS A LONGO PRAZO — PREÇOS E CONDIÇÕES EXCEPCIONAIS
FABRICAÇÃO PRÓPRIA — EXPOSIÇÃO E VENDAS
RUA URANOS Ns. 1.211 e 1.213 — RAMOS

INDICADOR PROFISSIONAL
MÉDICOS

DR. NEWTON SALIM
CIRURGIA GERAL
Consultório
AVENIDA CALÓGERAS 15 — 12º ANDAR — SALAS 1207 a 1209
Segundas quartas e 6ª feiras das 14 ás 18 horas - Tel. 52-0391
Hospital Moncorvo Filho: Tel. 32-0550 — Residência: Tel 25-1651

DR. ADOLPHO STAERKE — CLINICA DE SENHORAS — LIVRE DOCENTE DA FACULDADE DO BRASIL
Consultório: RUA ASSEMBLÉIA 58-1º ANDAR — TELEFONE 42-3838
Residência: RUA ADALBERTO ARANHA 68 — TELEFONE 48-5886

DR. BRANDINO CORRÊA — Doenças dos órgãos Genito-Urinários, ambos os sexos. RUA MÉXICO, 11 - 8.º andar Grupo 802 — Às 14 horas

PERNAS — VARIZES ULCERAS ECZEMAS EDEMAS Infiltrações duras. Erisipela e Flebites. Perturbações circulatórias das pernas.
Dr. JOAQUIM SANTOS com 28 anos de prática, trata sem operação e sem repouso. De 9 às 12 e 14 às 18 horas
RUA DO CARMO N 9 — 7º ANDAR — TEL. 52-4881 — RAIOS X

CASA DE SAÚDE SANTO ANTÔNIO — PARTOS — OPERAÇÕES
SERVIÇOS ESPECIALIZADOS: Ouvido — Nariz — Garganta — Fisioterapia — Cirtoperdio — Oxigenoterapia — Transfusão de Sangue — Raios X e Exames de Laboratórios
Diretor: Dr. CID BELTRÃO FARIA
RUA BITTENCOURT 551-A — DUQUE DE CAXIAS — ESTADO DO RIO

RÁDIO

Homenageada Dalva de Oliveira, no Grupo dos Independentes

PAULO QUADROS

DALVA DE OLIVEIRA
Foi grandemente ovacionada

O Grupo dos Independentes, tradicional agremiação carnavalesca da cidade, dando cumprimento ao seu programa social extra-carnaval, levou a efeito, sábado último grandioso baile que teve como motivo uma sincera homenagem à consagrada estrela de nome semelhante, Dalva de Oliveira. A festejada cantora ali compareceu, com seu esposo Tito Clemente, onde foi sensacionalmente ovacionada após suas apresentações. Juntamente com Dalva, estiveram no Palácio Encantado Pinadinha, Airton Amorim e muitos outros artistas de nosso rádio, que participaram da maravilhosa festa.

EVA BAEYR NA MAUÁ

Ouçam pela Rádio Mauá às quintas-feiras, das 13 às 14 horas, a «Hora do Pequeno Trabalhador», um programa de Eva Brayer. Inscreva seu filhinho no Clube do Pequeno Trabalhador e Eva Brayer lhe ensinará a declamar, cantar e dançar classicamente etc., etc.

Um programa útil e educativo com a participação dos pequenos trabalhadores.

BILHETE DE POBRE

Este é o programa levado ao ar pela Rádio Nacional, apresentando Consuelo Leandro, Altivo Diniz e muitos outros astros de rádio-teatro. Quanto à apresentação e desempenho dos artistas, tudo muito bem. Mas quanto ao script faz pena. E não é o rádio, que os homens de rádio pretendem fazer e por isso consideramos péssima produção.

SUECAUTE NA BOCA

Blecaute, o popular General da Banda, vai assombrar no próximo carnaval, com uma de suas bombas. Ouvimos o homem dos setenta e quatro dentes e ficamos maravilhados, com seu repertório, porém o conhecido cantor anda atrapalhado, pois tudo é bom e não sabe como se vai arranjar para escolher o melhor.

DOS CALOUROS À TELEVISÃO

Marli Pereira, recém-contratada pelos Associados, teve sua estréia domingo último na TV Tupi, com grande êxito.

MÚSICA

NOVIDADES

A estréia da Orquestra Sinfônica Brasileira

A Orquestra Sinfônica [illegible] a segunda-feira, dia 5 de [illegible] às 18,30 horas, [illegible] Teatro Municipal, [illegible] 10ª concerto desta temporada para o [illegible] quadro [illegible].

A regência estará a cargo do maestro Hugo Balzo, [illegible] anunciada, como solista e violinista [illegible] Fernandes, num [illegible] acadêmica e obras de Beethoven [illegible] e Tchaikowsky [illegible] para violino e orquestra, [illegible] Sinfonia nº 2 Brasileira [illegible] Frutuoso Viana [illegible] Dança de Negros, Carlos Gomes [illegible] Negra, Heitor Villa-Lobos [illegible] Oswaldo Gogliano e [illegible] de Lorenzo Fernandes.

[illegible] ingressos acham-se na Divisão de Educação Extra-Escolar do Ministério da Educação e Cultura, 21º andar.

MADALENA TAGLIAFERRO VAI TOCAR NO MUNICIPAL

A pianista Madalena Tagliaferro ocupará o palco do Teatro Municipal, em meados de setembro, para dar um recital grandioso. A pianista brasileira esteve recentemente na Europa, onde realizou mais uma temporada, com êxitos nos principais centros artísticos. Para a próxima audição no Rio, foi organizado programa idêntico ao que realizou no Teatro Schauspiel Haus, em obras de Schubert «Sonatas op. 120», Mendelssohn, Weber, Brahms («Grande Sonatas op. 5»), Liszt e Chopin.

ACADEMIA BRASILEIRA DE MÚSICA

Inscrição de candidatos a membros efetivos

Decidiu a Diretoria da Academia Brasileira de Música promover em data próxima, eleições para preenchimento de quatro vagas de membros efetivos da entidade, as de nos 10, 17, 28 e 34, das quais são titulares os patronos, respectivamente, Tomás G. de Lima Cardoso e Paulino Chaves, José P. Cantara Gomes e Artur Pereira, Frederico Lagemento e Paulo Silveira Vicente Cernichiaro e Heitinho Pires.

Somente poderão concorrer às eleições, de acôrdo com os Estatutos, os brasileiros que tenham, em qualquer dos gêneros musicais, publicado ou divulgado composições de reconhecido mérito ou, em qualquer gênero musicológico, tenham publicado livros ou trabalhos também de reconhecido mérito.

As inscrições dos compositores (natos ou naturalizados) que desejem concorrer às vagas da Academia Brasileira de Música, poderão ser feitas **de 1º de setembro a 30 de outubro, por pedido do próprio candidato ou por proposta assinada por um acadêmico.**

CURSO DE CARVALHO E CONCERTO LICEU DE PIANISTA CONCLUSÃO DA JUVENTUDE

Está realizando-se [illegible] setembro, às 19 horas, [illegible] Pinto, [illegible] Carvalho e [illegible] Mendes, [illegible] Liceu de Artes e Ofícios [illegible] Cultura). A regência [illegible] a cargo do maestro Eleazar [illegible] e o programa será [illegible] Beethoven, [illegible] para piano e orquestra, [illegible] Schumann e Tchaikowsky [illegible] Gilberto Tinoco, [illegible] Vera [illegible] Nunes, [illegible] piano de cauda [illegible] concurso para solista dessa série de concertos: Frutuoso Viana [illegible] Negra; Carlos Gomes [illegible] Heitor Villa-Lobos; Oswaldo Gogliano e [illegible] Lorenzo Fernandes.

Aumento dos trabalhadores em construção civil

A classe dos trabalhaores na construção civil vem de há muito se batendo, como todas as demais classes, por aumento de salários. Reclamam essa melhoria, na base de 30%, o que representa uma aspiração modesta. Entretanto, classe patronal achou que não deveria atender aos seus empregados e a questão foi parar na Justiça do Trabalho.

Ontem, falando à nossa reportagem, o Procurador do Sindicato dos Trabalhadores em Construção Civil do Rio de Janeiro, sr. Arnaldo Rodrigues Coelho, declarou-nos:

— «Os trabalhadores da construção civil, aguardam ansiosos a decisão do Tribunal Trabalhista, com referencia às suas justas reinvindicações. É preciso notar que há mais de um ano pedimos um aumento de 30% e até hoje nada recebemos, muito embora o custo de vida não espere por decisões finais para elevar-se. Ora, no ano passado, êsses 30% pleiteados já não eram suficientes para as necessidades mínimas do trabalhador e agora nem é bom falar».

Continuando, o procurador do Sindicato nos declarou:

— «Reconhecemos que o processo tem se movimentado, mas estamos à beira de um desastre, pois dada a dúvida levantada pelo ministro Rômulo Cardim sôbre a constitucionalidade ou não da Lei de Assiduidade Integral, não sabemos como a classe trabalhadora irá esperar por esta decisão. Achamos que o Tribunal poderia resolver logo a questão, pois os dissídios se acumulam e a classe obreira do país, sempre sacrificada, em tudo não mais suportará os níveis atuais de vida.»

— «Há, porém, outros fatos» prosseguiu o sr. Arnaldo Rodrigues que é preciso esclarecer, para que os ministros do Tribunal Superior do Trabalho não se iludam com o «canto da sereia» do sindicato patronal. Para se fazerem os cumpridores de decisão da Justiça do Trabalho, muito embora tenhamos recorrido da decisão o sindicato patronal distribuiu uma circular aos seus filiados, aconselhando que cumprissem a decisão do Tribunal Regional, que concede aos empregados um aumento de 30% sôbre os salários vigorantes do último acôrdo firmado. Ve-se que têm a finalidade de trazer os ministros do S. T. na ilusão de que são eles os primeiros a reconhecer a justiça da causa dos trabalhadores, levando-os, talvez, a não olhar o caso atual. Positivamente, isso é para enganar os trabalhadores.

ESPERADO PARA DENTRO DE BREVES DIAS O JULGAMENTO

— «Felizmente — concluiu o líder da construção civil-estamos em vesperas de assistir ao julgamento do nosso caso, uma vez que o ministro Julio Barata devera entregar o seu parecer dentro de poucos dias, talvez na semana entrante, possibilitando que o processo entre em pauta para julgamento.»

Calçado TURISTA o preferido desde 1918

pelos homens que exigem qualidade!

AGÊNCIA RAMOS DE AUTOMÓVEIS

Compra-se e troca-se carros usados. Facilita-se a troca. Não compre seu carro, sem antes nos fazer uma visita.

AGÊNCIA RAMOS DE AUTOMÓVEIS LIMITADA
RUA URANOS, 1217 — RAMOS — RIO DE JANEIRO

CRUZADAS

15.o Torneio Quinzenal
PALAVRAS CRUZADAS N.º 1

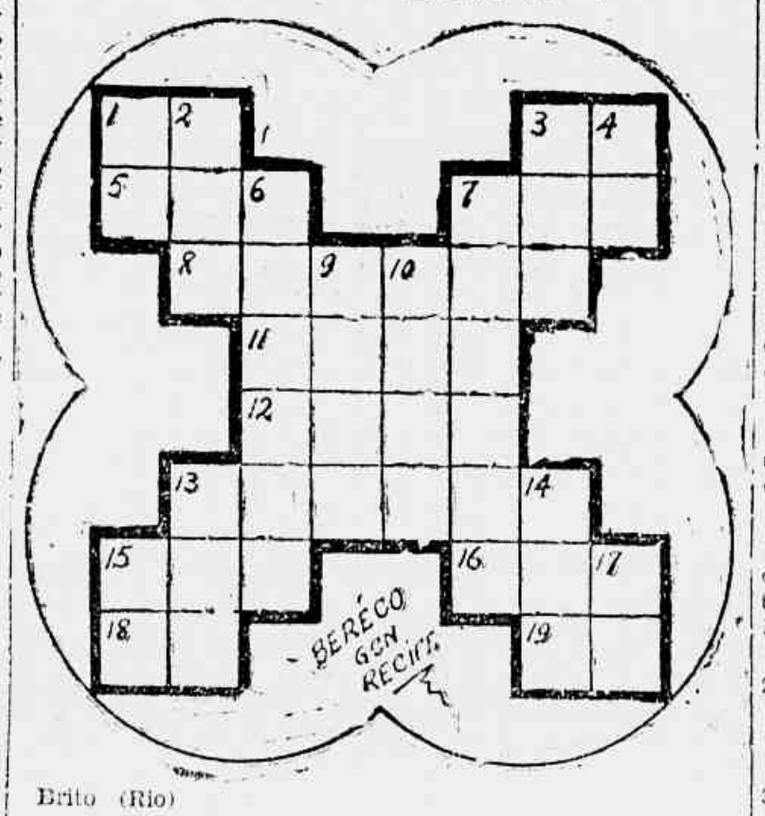

Brito (Rio)

HORIZONTAIS: 1 — Semelhança; 3 — Nota Musical; 5 — Preposição; 7 — Uma centena; 8 — Primeiro estado dos insetos (pl.); 11 — Nome de homem; 12 — Contração; 13 — Que tem falha; 15 — Escarnecer; 16 — Mas; 18 — Forma arcaica do artigo "e"; 19 — Interjeição de espanto.

VERTICAIS: 1 — Antes de Cristo; 2 — Relação; 3 — Rente; 4 — Preposição; 6 — Dar ordens; 7 — Silencioso; 9 — Escavar; 10 — Pano forte para impelir navio; 13 — Sinal gráfico; 14 — Rezo; 15 — Acusada; 17 — Grito de dor.

NOTA: Fica anulada a cruzada nº 9 do 14º Torneio Quinzenal.

Correspondência para NELSON (Cruzadas) — Red. da GAZETA DE NOTICIAS.

AVISO AOS APOSENTADOS E PENSIONISTAS DOS INSTITUTOS E CAIXAS

Temos o grato prazer de comunicar aos aposentados e pensionistas dos Institutos e Caixas, a mudança dos nossos escritórios. E, como tal, esperamos a vossa visita à Rua Alvaro Alvim, n. 48, 3.º andar, sala 309 (Cinelândia).

Chegam os corpos das vítimas do PP. CCY da Cruzeiro do Sul

Procedente da Bahia, chegou ontem a esta capital, aterrisando no Aeroporto Santos Dumont, o avião de prefixo PP-CCY, da Cruzeiro do Sul, que sob o comando do piloto Mario Borges de Araújo, trouxe os restos mortais da tripulação do avião daquela Companhia, sinistrado no dia 27 último. Juntamente com a tripulação vitimada veio o corpo da menina Adavanni Anselmo Nunes, de 14 anos, filha do Sr. Anselmo dos Santos, comerciante na cidade de Ilhéus (Bahia) e residente nesta Capital, à Avenida das Bandeiras, numero 3446.

O ENTERRO

O avião, que aterrisou precisamente às 16,10, teve logo a sua carga desembaraçada. Os corpos da tripulação, o comandante Hercilio da Silva, Avenida Nossa Senhora de Copacabana, numero 1032, apartamento 1209; co-piloto Zaniari Q. Franco, residente à rua São Cristovão, numero 481, apartamento 304; Italo Buarque de Gusmão, rua Prudente de Morais, número 519, apartamento 102 e Mario B. de Araújo, rua Manuel Machado, número 135, casa 24 em Vaz Lobo, foram logo enviados para a Capela Real Grandeza, sendo mais tarde (às 17.30 horas) enterrados no Cemitério São João Batista. Quanto ao da menina Adavanni, foi para a Capela do Cemitério de Inhaúma, onde deverá ser enterrado na manhã de hoje.

O INQUERITO

As autoridades da DAC, já se encontram no local do sinistro, tendo mesmo ouvido vários moradores do local. Os membros da comissão de inquérito têm em conta a experiência do Comandante Hercilio (milionário do ar) e, por essa razão, acham que somente circunstâncias muito especiais concorreram para o sinistro. Entretanto, já está seguramente apurado que o avião viajava a 30 quilômetros à esquerda da rota traçada a 60 quilômetros do eixo da rota normal. Sabe-se, ainda, que, antes de bater na Serra do Caparaó, o avião perdeu uma asa.

ROTA ANTIGA

Falando com o comandante Ernesto Brêa (da Companhia Cruzeiro do Sul), nossa reportagem foi informada, por esse experimentado piloto, de que uma das possíveis causas do sinistro, teria sido o vento forte que, soprando da direita, desviou a aeronave para a esquerda. Informou ainda o comandante Brêa que o seu colega Hercilio era um dos mais experimentados pilotos civis, e que, além do mais, obtivera o primeiro lugar quando ingressou na Cruzeiro do Sul.

FABRICA BANGU

EXIJA NA ETIQUETA
BANGU - INDUSTRIA BRASILEIRA

DEPÓSITO DE FOGOS SÃO JOÃO
VENDE-SE POR ATACADO E A VAREJO
Grande "stock" e variado sortimento de Armas Munições Material de caça e pesca. Artigos de carnaval. Discos para vitrola Material fotográfico. Instrumentos de corda e seus pertences. Produtos químicos para fabricação de fogos
OFICINA PARA CONSERTOS DE ARMAS E NIQUELAGEM
JORGE DE SOUZA LAGE
ESTRADA RIO PETROPOLIS, N 1684
DUQUE DE CAXIAS — ESTADO DO RIO
PEDIDOS PELO TELEFONE

Sondando os ASTROS
Prof. Joe Ramath

Os leitores e leitoras da GAZETA DE NOTICIAS que desejarem obter uma consulta com o Professor Joe Ramath, cuja resposta será publicada nesta seção, deverão escrever sua carta a tinta com a maior clareza possível e ao correr da pena, sem caprichos, em papel sem pauta. Não tendo papel sem pauta à disposição, o interessado deverá escrever atravessado sôbre as linhas. É necessário dar o nome verdadeiro e um pseudônimo para a resposta, bem como declarar a hora, dia, mês e ano de nascimento, a cidade e o Estado. Não sabendo a hora em que nasceu, mencionar a idade em que viveu maior número de anos e a época respectiva. Devem ser evitados os bilhetes em estilo telegráfico. Finalmente remeter o cupão abaixo, devidamente preenchido para o Professor Joe Ramath, "SONDANDO OS ASTROS" — Redação da GAZETA DE NOTICIAS — Rua Teófilo Otoni, 142 — Rio de Janeiro.

RESPOSTAS PELO CORREIO

Aquêles que preferirem receber pelo Correio a resposta de sua consulta, deverão remeter um envelope selado, juntamente com seis dos cupões abaixo publicados, sendo que um devidamente preenchido.

NOVAS CONSULTAS

As pessoas que já tiverem obtido uma ou mais respostas e desejarem nova consulta deverão citar em sua carta o número ou números das respostas anteriores.

CONSULTAS PESSOAIS — GRATIS

Os leitores ou leitoras que desejarem obter consulta pessoal gratis com o Professor Joe Ramath, deverão seguir as seguintes instruções:

1.º) — Recortar diàriamente o cupão numerado publicado abaixo, até completar a coleção de 20 dos mesmos cupões;

2.º) — Trocar a referida coleção de cupões na Portaria da GAZETA DE NOTICIAS, Rua Teófilo Otoni, 142 — Rio de Janeiro, por um bilhete para consulta no qual constarão o dia e a hora da mesma consulta.

3.º) — A coleção de 20 cupões que dará direito a uma consulta pessoal GRATIS com o Professor Ramath, não poderá ter cupões com o mesmo número. Por êste motivo, os cupões cada dia apresentam um número novo.

Cupão n.º 14

Cidade ..... Estado .....
Nome .....
Pseudônimo para a resposta .....
Dia, mês e ano de nascimento ..... Hora .....
Cidade em que nasceu .....
Residência ..... N.º .....

AVISO — Ao escrever, faça 3 perguntas para serem respondidas pelo Professor Ramath.

NATALINA — (Ramos) — 2.135-A — Para ser franco, devo dizer que você é uma criatura muito evoluida. Tem bastante cultura, mormente, levando-se em conta a sua idade, pois ainda não tem 21 anos. O que não posso compreender é como uma pessoa da sua evolução e de um preparo invulgar conviva, diariamente, com pessoas sumamente banais e fúteis. O mais complicado da história é que a minha prezada amiguinha me pediu o nome de algum bom livro sôbre ocultismo, para que possa ler e evoluir mais o seu Eu. Vamos fazer um trato. Vou-lhe mandar um livro maravilhoso, mas com a condição da Natalina abandonar, uma vez por todas, essas companhias que não prestam. Se você ainda não deu um mau passo na vida, é porque a sua índole é, naturalmente, elevada. Por que não me procura pessoalmente, para uma melhor orientação? Estou às suas ordens, qualquer terça ou sexta-feira, das 13 às 18 horas. Valeu?

M. C. — (Meier) — 2.136-A — Creio que o amigo está seguindo um rumo completamente errado na vida. Seu signo de nascimento é a Libra. Libra é um signo artístico, por excelência. Assim, pois, você está talhado para o ator, mas nunca para o advogado, que requer muito lógica e uma certa malicia, coisas que você não possui em absoluto. Vou ser mais positivo. O amigo deverá cantar ou tocar algum instrumento. E a prova do que afirmo é que, na sua carta, falou várias coisas sobre arte e filosofia, mas não tocou em nada que se relacionasse com leis, administração do país, etc. Vá no meu golpe, meu caro. Enverede pelo terreno artístico e depois venha contar-me a história. Disponha sempre.

NÃO PODE — (Boca do Mato) — 2.137-A — Você anda atrasado com o seu Não Pode, pois está tomei um copo de vinho dos grandes. Vamos ao que deseja. Casamento ainda este ano. Terá três filhos, sendo dois de um sexo e um do outro. Os garotos serão boa coisa, mas a menina lhe dará muita dor de cabeça. Mande-a o mais cedo que puder para um bom colégio, senão irá encontrar horas amargas. Tirando esse pequeno senão, você será felicissima, em todos os sentidos, isto é, na saúde, na parte sentimental, na espiritual (bem-estar intimo) e na material (a grana). Olhe que eu sou seu amiguinho. Sempre às suas ordens.

MACAQUINHO — (Casacadura) — 2.138-A — Se vier pular em cima de minha mesa e quebrar minha bola de cristal vai ter. Vejamos seu futuro: Casamento. Separação da esposa. Romance amoroso com outra, mas, também não será feliz. Só depois de vãs, tinas cabeçadas, é que encontrará a ventura e, assim mesmo, muito relativa. Você é o único cilpado, pois é muito cabeçudo e não ouve os conselhos de ninguem. Sei, perfeitamente, que estou malhando em ferro frio. Falo, simplesmente, por desencargo de consciência. Disponha e crie juizo. Enquanto é tempo!

NÚMEROS FELIZES

2160 8786

DOCUMENTOS EM GERAL E CASAMENTO

Casos dos Institutos e Caixas de Aposentadorias — Registros e certidões de idade — Inventário — Tutela — Certificados e outros documentos (Carteira de Identidade a Cr$ 120,00) — Aposentadoria, etc. Diàriamente dirigir-se à

RUA ÁLVARO ALVIM N.º 48 — 3.º ANDAR
SALA 309 (CINELÂNDIA)

(NÃO SE ATENDE POR TELEFONE)

AOS LICENCIADOS DOS INSTITUTOS E CAIXAS

Deseja saber os meios de você se aposentar? Dirija-se, com urgência, à AVENIDA RIO BRANCO 173 — 8.º andar — Sala 805 — Grupo

O jôgo do Bicho continua

Os bicheiros, inegavelmente, não dão [illegible] (sem alusão) para a [illegible] ia que a Policia [illegible]nciou, [illegible]mente, estar, realizando contra o popular jôgo do bicho. Tanto que ainda ontem, um contraventor foi visto, na ocasião em que afixava os seguintes resultados do dia, num muro da Avenida Suburbana, em Piedade:

0755	5760
4048	096
0897	056
5636	5
C	N
0974	3403
1714	7945
6481	7832
5590	4595
4759	3775

O ex-detento atirou no antigo companheiro de prisão

Deu entrada ontem, no H. C. Chagas, com um ferimento no pescoço produzido por faca, a doméstica Antonia de Sousa, solteira, de 22 anos, residente à rua Divinopolis, n. 135, em Benfica Ribeiro. Em face de ser grave o seu estado, a vitima ficou internada.

O AMANTE

Em diligências apuradas a policia do 2º D. P. que Antonia vivia maritalmente com o contraventor do jogo do bicho Hercilio Reis, que por sua vez, cumpria pena na Penitenciária do D. Federal, onde se tornou amigo do presidiario Odilon de Souza (26 anos rua José Queiroz, 262). Odilon, após cumprir sua pena, saiu antes de Hercilio, e uma vez em liberdade, procurou a amante de seu amigo, com quem passou ter um romance.

A VINGANÇA

No Presidio Hercilio veio a saber do que se passava. Ao sair da prisão procurou Odilon, que negou o fato. Ontem, Hercilio convidou Odilon para jantar. Nessa ocasião, presentiu que sua amante fazia sinais para Odilon. Em seguida, sacou de uma garrucha, alvejando-a no pescoço, ocasião Odilon fugiu. Chamado o socorro, Hercilio também escapou da policia.

DENTISTA
Tratamento de canais pelos métodos GROSSMAM e BADAN.
Serviço protético perfeito
DR. WILSON A. CINTRA
Consultas com hora marcada, pelo telefone 42-3603, das 9 às 18 horas, diàriamente
Assembléia, 32-5.º and., sala 501

LIVRARIA FRANCISCO ALVES
LIVREIROS E EDITORES
RUA DO OUVIDOR 166 — Rio
FUNDADA EM 1854

O diretor do SAM mandou raptar os menores

As autoridades policiais de Petropolis estão empenhadas em apurar um fato cuja repercussão vem causando revolta a população daquela cidade.

Na tarde de sabado último, a senhora Leonidia Carvalho, de 60 anos, viúva, residente à rua Coronel Veiga, 1.559, naquela cidade fluminense, solicitou providências da Policia contra a invasão do seu domicilio, onde funciona também o Colegio Henrique Kopke, de propriedade do seu filho, o professor Hely Carvalho de Miranda, também ali residente, por parte de um grupo de individuos, funcionários do Serviço de Assistencia a Menores (SAM).

Com a aproximação da Policia, os individuos, que já haviam depredado o portão e portas do prédio do Colégio, embarcaram numa caminhoneta do SAM e desapareceram.

Ouvida a respeito, declarou a senhora Leonidia Carvalho ser objetivo dos funcionários do SAM a retirada de 20 menores daquela instituição, internos no educandario de propriedade de seu filho, sob contrato por êste firmado com o SAM, desde da administração do padre Pedron.

Declarou aquela senhora ter dado causa à violência daqueles elementos, por certo a mando do Sr. Paulo Nogueira Filho, diretor daquele reformatório de menores abandonados, o fato de ter o professor Carvalho de Miranda se recusado a devolver os menores a um inspetor do SAM, que ali esteve na quinta-feira, ultima, com oficios solicitando a retirada dos mesmos sem que, para tal, estivesse munido de um oficio esclarecedor dos motivos que levaram o Sr. Paulo Nogueira Filho, a rescindir o contrato existente entre o SAM e o colégio de sua propriedade.

O delegado Paulo Bretz, após ouvir a senhora Leonidia Carvalho, quasi vitima dos atrividos funcionários do SAM de vez que seu filho estava ausente, determinou o exame pericial do portão e porta do Colégio depredados, bem como instaurou inquérito.

DEFENDE-SE O PROFESSOR

Cientificado da grave ocorrência, o professor Carvalho de Miranda, que se achava nesta capital, rumou para Petropolis onde se inteirou melhor dos acontecimentos.

Depois de falar com o delegado Paulo Bretz e Sr. Carvalho de Miranda regressou à sua residência (no Colégio), onde recebeu telefonemas de ameaça de morte por parte de elementos que se diziam do SAM, talvez os mesmos que ali estiveram.

Temeroso que outra violência, em circunstâncias piores viesse a ser tentada pelos referidos individuos, o professor Carvalho de Miranda foi novamente à delegacia, onde solicitou garantias de Vida. Em seguida, rumou para esta capital, onde procurou o advogado Newton Antunes, constituindo-o seu patrono a fim de tomar as devidas providencias que o caso exige.

Falando à nossa reportagem, o professor Carvalho de Miranda declarou estar sendo vitima de uma perseguição politica por parte do diretor do SAM, por ter o mesmo sabido ser ele partidario do Sr. Juscelino Kubistchek, razão por que resolveu retirar os alunos do seu educandario sem um prévio entendimento, como se um contrato legal não existisse entre ele e o Serviço de Assistência a Menores.

Acompanhado do advogado Newton Antunes, o Sr. Carvalho de Miranda rumou, ontem, para Petropolis, depois de infrutiferas tentativas de avistar-se com o Sr. Paulo Nogueira Filho.

Rossana confessa o seu fracasso

Alcançava, ante-ontem, o seu vigésimo dia de jejum a faquir Rossana, na prova em que se propôs a passar sessenta dias sem comer, no interior da urna de vidro, no Cineac Trianon, juntamente com cobras e sôbre pregos, o que lhe valeria o record mundial da fome.

Mas aconteceu que, às primeiras horas da madrugada de domingo (29 dias apenas), a linda «Rossana» ou, melhor, Alda da Silva Oliveira, como se chama na realidade, bateu a bôca no mundo, gritando por socorro, pois desejava abandonar a urna quanto antes, por não suportar mais aquela situação.

A SAIDA DA URNA

Em presença de inúmeros espectadores, que assistiram os dramáticos e últimos instantes do jejum, a faquir que acabava de «dar o prégo», foi levada em ambulância para o Hospital Souza Aguiar.

A retirada de «Rossana» da urna se deu de maneira violenta, sendo necessário a quebra dos vidros e dos cadeados, dada o estado de inquietação apresentado pela jovem faquir.

Levada ao Hospital, «Rossana» foi, medicada e, após receber sôros fisiologicos, sôros glicosados e demais medicamentos de que carecia, foi removida estrategicamente a Casa de Saúde de Santa Lúcia.

VENDENDO SAUDE

A noite, «Rossana», já refeita e como se estivesse vendendo saúde, convidou a reportagem para uma ligeira entrevista, no quarto 15 da Casa de Saude Lúcia, em Botafogo, onde se acha em repouso.

Ao contrario do que ocorrera de madrugada, no Pronto Socorro, «Rossana» recebeu o repórter com amabilidade, talvez por efeito da alimentação e dos calmantes.

— «Falando francamente (disse a jovem faquir) «quero apenas esclarecer que nada houve comigo e a direção do Cineac, bem como que desistência não foi por fracasso da minha resistencia física mas, exclusivamente, por fôrça de uma violenta crise nervosa, causada por questões particulares resultantes de contrariedade causadas por fatos que me foram contados por meus auxiliares.

Aborrecida e nervosa, não podia resistir à prova a que me submeti, de vez que, para tal, necessitava, acima de tudo, de absoluta tranquilidade.»

— «Quanto à resistência física, acrescentou «Rossana», eu estava perfeitamente bem e capacitada para ir até o fim da jornada.»

Inquirida sobre se pretendia voltar a se submeter a novo teste de jejum» respondeu que não, pois, não havendo cumprido sua palavra de bater o record mundial da prova feminina, preferia desistir de uma vez por todas do faquirismo.

E, finalizando, agradeceu o acolhimento que recebeu por parte da imprensa da direção do Cineac, dos seus empresários e do público que tanto a prestigiou durante os 20 dias em que esteve recolhida à urna de vidro da qual saiu vitorioso o seu mestre «Silki», a quem tanto admira.

DOENÇAS DA PELE
Sifilis — Tumores — Câncer — Eczemas — Varizes — Ulcera das pernas — Verrugas — Espinhas — Queda de cabelo
Dr. Agostinho da Cunha
Das 16 às 19 horas
ASSEMBLÉIA 70
Tels.: 42-1155 e 48-1059

DOENÇAS DO CABELLO E DO COURO CABELLUDO
SÓ É CALVO QUEM QUER
ANTES DURANTE DEPOIS
PILOGENIO
FORMULA E PREPARAÇÃO DO PHmo FRo GIFFONI
VENDA NAS PHARMACIAS DROGARIAS E NAS CASAS DE 1a ORDE
FRANCISCO GIFFONI & Cia - RUA 11 DE MARÇO 17 - RIO DE JANEIRO

BANCO BORGES S. A.
OPERA EM TODAS AS MODALIDADES DO RAMO BANCARIO
RUA ALFANDEGA 24-26

Vibra o Rio Grande com a campanha de Juscelino

Numa demonstração eloquente de que é o verdadeiro candidato das massas populares, Juscelino realizou domingo em Porto Alegre, ainda a 35 dias das eleições, o primeiro comicio monstro da presente campanha eleitoral em que se empenham mais três candidatos. O comicio com que Juscelino encerrou esta primeira fase de sua campanha no Rio Grande do Sul teve todas as caracteristicas empolgantes de um acontecimento nacional, já pela imensa multidão reunida em frente à Prefeitura de Porto Alegre, a maior até hoje verificada na campanha de 55 — mais de 50.000 pessôas — já pelo entusiasmo avassalante, que patenteou estar o povo gaucho empolgado com Juscelino.

UM MAR HUMANO

Viajando de automovel e procedente do interior do Estado, Juscelino deu entrada nos primeiros bairros de Porto Alegre às 20 horas, tendo permanecido de pé no carro aberto por mais de uma hora, até atingir a prefeitura recebendo as aclamações do povo que se postara ao longo do percurso e o vivava das calçadas, das janelas e sacadas, enquanto o acompanhava o fanfarronar ensurdecedor de um cortejo de mais de quinhentos carros, onibus e caminhonetes, formado aos poucos, desde a cidade de Nova Hamburgo. Na praça da Prefeitura, descendo do carro ante o imenso mar humano, viu frustrada a primeira tentativa de alcançar o palanque, dado o entusiasmo da multidão que o cercou, tendo conduzido a este pelos funcos da Prefeitura. Ao assomar às luzes da tribuna, o clamor da massa o saudou por mais de cinco minutos, a custo podendo os locutores anunciar o primeiro orador. Iniciado assim, pouco depois das 21 horas, o monumental comicio de Porto Alegre só terminou já quase à 01 hora de ontem, não diminuindo a massa, que carregou o candidato do palanque.

OS ORADORES

Nesse comicio, Juscelino foi saudado pelo deputado Leonel Brizola e pelo vereador Ari de Lima, em nome do PTB gaucho, pelo general Paim Filho, em nome do PSD e pela sra. Judith Buenos Aires, em nome da mulher rio-grandense falando ainda os deputados Rui Ramos e Nestor Jost, todos eles interrompidos sempre pela multidão para novos apiausos ao candidato. Todos eles reafirmaram a certeza da grande vitória de Juscelino nos pampas, havendo o general Paim Filho registrado o fato de que, como resultado da excursão de quatro dias pelo interior do Estado, o proprio eleitorado pessedista estava se voltando para seu legitimo candidato, deixando de acompanhar os proceres recalcitrantes que teimavam em levá-lo para o adversário.

Em seu discurso de agradecimento, que durou das 23 às 0.30 horas, Juscelino exaltou o civismo do povo gaucho, historiando a luta que vem mantendo para, com sua candidatura, manter a democracia no Brasil. Expôs depois seu programa administrativo e terminou com um dialogo com a multidão, respondendo a dezenas de perguntas.

NO INTERIOR DO RIO GRANDE

Esse comicio de Porto Alegre, na noite de domingo, foi o fecho triunfal de uma excursão pelo interior do Rio Grande, em que Juscelino visitou quinta e sextas-feiras as cidades de Santana do Livramento, Dom Pedrito, Alegrete, Uruguaiana, Quaraí, Rosário, Bagé, Rio Grande e Pelotas. Na noite de sábado, depois de visitar durante o dia Santa Cruz e Cachoeira, o candidato foi recebido em delirio, às 21 horas, pela população de Santa Maria, concentrando-se mais de 20.000 pessôas no comicio daquela cidade. Durante o dia de domingo, às 10 horas da manhã, realizou outro grande comicio em Caxias, onde visitou o bispo dom Benedito Zorzi. Dali, viajando sempre viajando de automovel, visitou ainda Bento Gonçalves e Nova Hamburgo. Dessa cidade, prosseguiu de automovel para Porto Alegre, realizando comicios em São Leopoldo, Estado e Canôas. Nessa excursão de domingo, além do General Ernesto Dorneles e do deputado Rui Ramos, que o acompanharam desde sua chegada ao Rio Grande, foi tambem acompanhado pelo General Paim Filho, pelo cel. Marcial Terra e pelos deputados Vitor Issler, Nester Jost, Oscar Fontoura e Leonel Brizola.

CABELOS BRANCOS... Envelhecem
JUVENTUDE ALEXANDRE
BELEZA e VIGOR dos CABELOS
Faz desaparecer e EVITA-OS SEM TINGIR

Mais um pardieiro para a Justiça

Dos três poderes da Republica, um se destaca pelo seu zêlo, pela sua independencia e pelo seu abandono. Este é, livre de dúvida, o Poder Judiciario, o único que não dispõe de edifícios modernos, funcionando permanentemente em velhos pardieiros sujeitos a ingentes reformas, desde o tempo do Imperio.

Ainda agora, com a criação do Segundo Tribunal do Juri, o Poder Judiciario ganhou mais um velho pardieiro, por sinal bastante conhecido pela imundicie paludosa.

O novo Tribunal do Juri irá funcionar, conforme já foi amplamente divulgado, num antigo prédio onde, ha muitos anos, funcionou a Afandega, à rua Visconde de Itaborai.

Todavia, como aquela doação não viesse a satisfazer as necessidades de acomodações da Justiça, um outro e velho casarão vem de ser desapropriado em beneficio do Terceiro Poder da Republica, êste a rua da Misericordia, 31.

No velho prédio (ontem desapropriado, anunciá, nova dependencia da Justiça) onde irão funcionar os cartórios das Varas Criminais, funcionava, ha mais de trinta anos, o Hotel Bom Jardim, de propriedade do sr. Ivo de Oliveira, residente à rua das Laranjeiras, 136.

Ontem, foi levado a efeito o despejo dos moradores do antigo hotel. Cenas das mais impressionantes verificaram-se durante aquela medida judicial.

Moradores antigos do velho casarão da rua da Misericordia, que não acreditavam na notificação, recebida há cerca de dois meses e que lhes intimavam a mudar-se, viram-se postos à rua, de acôrdo com a deliberação do Prefeito desapropriando o velho pardieiro.

DR. JOSÉ DE ALBUQUERQUE
Membro efetivo da Sociedade Sexologica de Paris
DOENÇAS SEXUAIS DO HOMEM
Rua do Rosário, 98
DAS 13 AS 18 HORAS

Prejudicados os Trabalhadores do Porto

Inumeros trabalhadores da zona portuária reclamam, por nosso intermédio, contra um ato da Inspetoria do Trânsito, desviando o ônibus Nova Iguaçu-Praça Mauá, pertencente à Auto Onibus Unica N. S. Ltda., que fazia o seu itinerario pela Av. Rodrigues Alves.

Agora, alegam os reclamantes os referidos ônibus passaram a circular pela Av. Presidente Vargas, e seu ponto terminal não é mais na Praça Mauá e, sim, na Candelária.

Por êsse motivo, os prejudicados procuraram entender-se com os donos da Empreza, tendo os mesmos declarado que nada podem fazer, uma vez que a ordem vem das autoridades superiores.

Urge, pois, a revogação da providência.

Policiamento ostensivo para a rua da Alfandega

Uma comissão de negociantes estabelecidos à rua da Alfândega esteve, ontem, no gabinete do Chefe de Policia, a fim de solicitar fosse terminado por aquela chefia, melhor policiamento ostensivo para aquela via pública.

Alegam aquêles comerciantes que, em consequência das desapropriações e demolições levadas a efeito em prédios da Avenida Presidente Vargas, os fundos das casas comerciais da rua da Alfandega ficam à mercê dos ladrões que, penetrando nos prédios abandonados, por êles os atingem facilmente.

Ainda sábado último audaciosos larápios conseguiram apoderar-se de objetos avaliados em Cr$ 10.000,00 (rua da Alfândega 268, Waldemar da Silveira).

Outros furtos se verificaram nos estabelecimentos de propriedade de Agib Saade (prédio n. 270, no valor de Cr$ ..... 40.000,00) e Artur Chwalcer (n. 272, Cr$ 80.000,00).

O coronel Menezes Côrtes, após ouvir os negociantes, prometeu atender à solicitação.

Reatores e lampadas
A PREÇO ESPECIAL PARA INSTALADORES
RUA ÁLVARO ALVIM, 21 — SALA 303
Tel. 42-6823

TINTAS FINAS COMÉRCIO INDÚSTRIA Ltda.
Esmaltes — Óleos — Vernizes — Ferramentas para pintores e todos os artigos para pintura. Não comprem sem consultar o
CASA DAS TINTAS FINAS
RUA BUENOS AIRES 77 — FONES 52-7113 e 52-8553

LOTERIA FEDERAL
AMANHÃ
3 Milhões de Cruzeiros

Quiproquó trabalhou para o G. Prêmio «Jockey Club Brasileiro»

Marcou 13" para os 200 metros finais muito fácil -- Os demais trabalhos

Os exercicios na manhã de ontem, na Gavea, foram inumeros, com saliencias os que tomarão parte na prova principal de domingo proximo intitulada Grande Premio Jockey Clube Brasileiro.

Quiproquó desta feita e tá mais a vontade, uma vez livre de Manganzá e Adil.

Os trabalhos foram os seguintes

QUIPROQUO', J. Marchant, 1º a 1000 em 72"; primeira volta em 143"4|5; segunda em 138"; a milha final em 105"3|5; ultimos 1000 em 66"1|5 e 200 finais em 13"1|5.

2040 em 210". RIDE, A.G. Silva esperou nos 1400 metros Quiproquó vinha muito facil.

Quinto, A.G. Silva, 2040 em 135" a milha final em 104"1|5 e os 200 finais em 15"

KING BAY E. Castillo, 3040 em 206"3|5 a milha final em 104" 2|5 e os 200 em 13"2|5

HUXLEY, A. Marçal, 3040 em 205"4|5; primeira volta em 134" 2|5 e a milha final em 110", ontem

RUMBO, D.P. Silva, 3040 em 218"; primeira volta em 141"4|5; a segunda em 143"; milha em 117" 3|5; quilometro final em 77" e os 200 em 16"2|5. Saiu acompanhado de Divita e na milha foi esperado pelo Dingo que chegou a galope.

BALLENATO, L. Silva 2040 em 141" a milha final em 109"3|5; ultimos 1000 em 69" e 200 em 14"

OS DEMAIS APRONTOS

CRISHAM, L. Lins, 2040 em 134" a milha final em 103"

HULHA BRANCA, M. Silva, 1200 em 82"

RIO NEGRO, A. Cardoso, 1000 em 69"

MARQUEZ, J. Tinoco, 1400 em 91"

CONVES, L. Lins 1500 em 102"

RELEIGH, O. Ulloa, 1400 em 96"

SCOT, A. Cardoso, 1300 em 88"

IKE, M. Chirino 1000 em 68"

RUBI CACIA', M. Silva, 1000 em 66"2|5

JACEMA, J. Ribas, 1300 em 89"

AVEGANTE, L. Lins 1300 em 84"

CONQUEROR, D.P. Silva, 1600 em 106"

FORUM, M. Henrique, 1600 em 108"2|5

LUARZINHO, M. Silva 1800 em 119"

ROI, D.P. Silva, 1600 em 105"

SALAZAR, F.G. Silva, 1300 em 85"

KORALINE, Lad 1400 em 90"

JAMEGÃO, J. Marchant, 1300 em 83"

RUPIA, O. Ulloa, 1400 em 102"

PARMA, Labre 1400 em 94"

DAWN, L. Silva 1000 em 62" 2|5

FATIDICO, O. Coutinho, 1600 em 114"

UTILISSIMA A. Castro, 1600 em 110"

ORTITA, A. Cardoso, 1200 em 78"

LAVISION, W. Meirelles, 1600 em 107"2|5

HALOWEEN, P. Coelho 1400 em 91"2|5

SEIBO, U. Cunha, 1500 em 97" 2|5

REMO, D. Silva, 1300 em 85"

LOS ANGELES P. Labre, 1400 em 93"

CERRILHA, J. Baffica, 1600 em 106"

GOLD BOY, L. Silva, 1600 em 105"1|5

FAIRCHILD, M. Silva 1600 em 105"

FRADE, J. Martins, 1000 em 66"2|5

DONA RITA, U. Cunha, 1400 em 93"

HERCULES L. Lins, 1500 em 97"

RASPA, L. Domingues, 1400 em 92"

ANIVERSARIO, P. Labre, 1200 em 78"

PICKWICK, J. Ribas 1400 em 90"

SANAM, A.G. Silva, 1400 em 88"

DONATARIO, W. Andrade, 1300 em 85"

COLEIRO DO BREJO J. Graça 1400 em 91"3|5

DESCALÇADO, L. Lins, 1400 em 94"

HERSTAL, N. Pereira, 1000 em 66"2|5

77"2|5

GUAMARA', L. Lins e BALEEIRA, Lad 1500 em 106"3|5, facil para a primeira

KHANIA, E. Castillo e ISCMERO J. Tinoco, 1400 em 89", vencendo Khania

KAMERAN, O. Serra e KANDY BOY, J. Tinoco, 1500 em 98" vencendo KAMERAN

vencendo Kameran

ESPINHEIRO, I. Pinheiro e JONZUL, E. Cardoso 1400 em 96" vencedo o segundo

FANFAN venceu novamente o G.P. 'Duque de Caxias'

Juan Marchant conquistou cinco triunfos, sagrando-se o herói da tarde - Os demais vencedores

A corrida de domingo ultimo, na Gavea, homenageou o Soldado [illegible], sendo carreiras todas intituladas de nomes de verdadeiros [illegible], ressaltando a prova basica "Duque de Caxias" em 2000 metros, que foi vencida pela segunda vez por Fanfan.

Arrevila foi lançada para a vantajosa nomeação recaida na filha de Caravana. Na reta Marchant fez [illegible] a sua plotada para vencer, [illegible] por corpo livre no tempo de 125" cravados.

Completou chaca Juan Marchant mais quatro expressivas vitorias com Tantalo, Disciplina, Jandeci e Rafali, sagrando-se assim o herói da domingueira.

A seguir apresentamos o resultado tecnico das carreiras:

1º PAREO — A'S 13,35 HORAS
1.000 METROS — Cr$ 60.000,00

	Ks.
1º Arrevila, J. Baffica	55
2º Esperança, E. Castillo	55
3º Blue Bird, A. Portilho ..	55

Diferenças: 4 corpos e Pescoço

Tempo: 106"
Vencedor: (1) 14,00
Dupla: (12) 11 00
Movimento do pareo Cr$ 850.000
ARREVILA: F.C. 3 anos — R. G. do Sul — por: Arrebol e Vitalina
Propriedade: Stud Uruguaiana
Treinador: Alexandre Correa
Criador Haras Charrua
O pareo reuniu apenas tres concorrentes.

Arrevila tomou a ponta ao ser dada a partida e, Zombando dos esforços das outras duas adversarias fez todo o percurso na principal posição vencendo por quatro corpos. Blue Bird esteve em segundo, porem, nos momentos finais perdeu para Esperança com a diferença de pescoço.

2º PAREO — A'S 14,00 HORAS
1.300 METROS — Cr$ 65.000,00

	Ks.
1º Tantalo, J. Marchant	55
2º Heleno, M. Silva	55
3º Laio, E. Castillo	55
4º Argumento, U. Cunha ..	55
5º Blast A. Portilho	55

Não correram: Gable e Maxixe
Diferença: Pescoço e 2 corpos
Tempo 81"
Vencedor: (1) 13,00
Dupla: (14) 41,00
Places: (1) 11,00 e (6) 26,00
Movimento do pareo Cr$ 1.546.700,00
Treinador: Tancredo Coelho
Criador: Haras Mondesir
Dificultada por Heleno a largada foi entretanto, boa, dispondo Blast que com metros adiante estava esperado por Heleno Tantalo e mais adiante por Laio e Argumento.

Manteve Heleno a dianteira até a reta onde Tantalo o atacou e gradativamente se lhe aproximou emparelhando diante da tribuna social e em rapida livrando a vantagem de pescoço com a qual transpoz a meta.

Coube a Laio o 3º lugar colocando-se Argumento no 4º posto.

3º PAREO — A'S 14,25 HORAS
1.200 METROS — Cr$ 65.000,00

	Ks.
1º Castilha, A. Araujo	55
2º Tarasca, L. Domingues ..	55
3º Bomarneira, J. Marchant	55
4º Rubia, L. Feijoo	55
5º Alusiva, M. Henrique ..	55

Não correram: Caiuna e Chuzada
Diferenças: 5 corpos e 1 1|2 corpo
Tempo: 81"4|5
Vencedor: (4) 20,00
Dupla: (24) 37,00
Places: (4) 17,00 e (7) 32,00
Movimento do pareo Cr$ 1.421.740,00
CASTILHA: F.C. 3 anos — R. G. do Sul — por Cadir e Pechadora
Proprietario: Stud Vargem Alegre
Treinador: Levy Ferreira
Criador: Vargem Alegre
Rapida a largada aparecendo Alusiva na ponta, mas, atacada por Castilha, cedeu-o posto a esta competidora que não mais abandonou a dianteira para vencer o pareo com grande destaque.

Na reta o panorama da carreira reduziu-se a disputa do segundo lugar entre Bomarneira e Tarasca, tendo esta com final mais vivo derrotado aquela ficando a 5 corpos de Castilha deixando Bomarneira a 1 1|2 corpo

O 4º lugar coube a Rubia.

4º PAREO — A'S 14,50 HORAS
1.400 METROS — Cr$ 65.000,00

	Ks.
1º Disciplina, J. Marchant	56
2º Jondeci M. Silva	58
3º Quadrilha, U. Cunha ..	52
4º Ogivinha, W. Andrade ..	54
5º Radak, F. Irigoyen	53

Não correu: Queenie
Diferenças: 1 1|2 corpo e 1|2 cabeça
Tempo: 87"
Vencedor: (1) 45,00
Proprietaria: Beatriz Rocha
Treinador: Mariano Salles
Criador: Remonta do Exercito
Com alguma demora a largada teve lugar, ai pontando Jondeci, pouco depois superado por Quadrilha emquanto Radak atrazando, pulava em ultimo, tendo de empregar-se para acompanhar o train. Ao longo da grande curva, Jondeci seguiu a ponteira, precedendo a Disciplina, Ogivinha e Radak, mas na reta juntamente com Disciplina foi lançado em ataque a Quadrilha que repeliu.

Nos duzentos metros finais Disciplina progredindo mais impoz as adversarias e, livrando 1 1|2 corpo de vantagem, transpoz a meta. O photochart decidiu a vitoria em favor de Jondeci por 1|2 cabeça, sobre Quadrilha. O 4º lugar coube a Ogivinha.

5º PAREO — GRANDE PREMIO DUQUE DE CAXIAS — A'S 15,20 HORAS — 2.000 METROS
Cr$ 150.000,00

	Ks.
1º Fanfan, J. Marchant	53
2º Encore, F. Irigoyen	52
3º Caminha A. Araujo	58
4º Pirueta, U. Cunha	55

Não correu: Ogivinha
Diferenças: 1 corpo e Varios corpos
Tempo: 126"
Vencedor: (2) 17,00
Dupla: (12) 15,00
Movimento do pareo Cr$ 1.643.880,00
FANFAFN: F.C. 6 anos — Paraná — por: Guayacuru e Estrovenga
Proprietaria: Stud E.G. Bastos
Treinador: Mariano Salles
Criador: Fazenda Santa Angela
Partida otima, ocupando Encore a principal posição, seguindo-a a 3 corpos Fanfan que precedia a Pirueta e Caminha e os paneta ma esse manteve at. a meio da grande curva onde Fanfan progredindo ficou a um meio corpo da ponteira.

Iniciada a reta Fanfan progrediu mais de modo que diante da tribuna especial alcançou Encore e apesar da resistencia dessa competidora, sem castigo a derrotou, livrando em seguida a vantagem de um corpo com que venceu o prelio. O interessante desse final foi a conquista do 3º lugar que coube a Caminha derrotando Pirueta.

6º PAREO — A'S 15,50 HORAS
1.900 METROS — (PROVA ESPECIAL (TISTA DE AREIA)) — Cr$ 100.000,00

	Ks.
1º Ravel, F. Irigoyen	58
2º Tio Capataz, G. Almeida	54
3º Kenmore, U. Cunha	59
4º Regalo J. Marchant ..	54
5º Minarete, J. Portilho	53
6º Quixu, M. Silva	57
7º Rico de Lacre, J. Graça	56

Diferenças: 3|4 de corpo e 1 corpo
Tempo: 121"2|5
Vencedor: (6) 33,00
Dupla: (34) 70,00
Places: (6) 23,00 e (4) 35,00
Movimento do pareo Cr$ 1.196.320,00
RAVEL: M.C. 6 anos — S. Paulo — por: Bahram e Radiant Princess
Proprietario: Stud Seabra
Treinador: C. Cavarrubias
Criador: Haras Guanabara
Um momento oportuno verificou-se a largada surgindo na dianteira Quixu que, entretanto, na reta da milha, cedia o posto a Tio Capataz seguindo-o e tendo a seguido Kenmore, Ravel e os demais.

Manteve-se esse aspecto da carreira até a reta onde se apresentaram em atropelada Ravel, com passagem por junto da cerca interna que pouco depois superava a Quixu e avançava bem, na tentativa de [illegible] Kenmore [illegible] da Quixu.

Nos ultimos 300 metros Ravel progredindo sempre, alcançou Tio Capataz e o derrotou, impondo-lhe à meta a diferença de 3|4 de corpo. Coube o 3º lugar a Kenmore, colocando-se Regalo no 4º posto.

7º PAREO — A'S 16,20 HORAS
1.000 METROS — Cr$ 45.000,00
BETTING

	Ks.
1º Falernito, J. Marchant ..	58
2º Cafute, J. Baffica	54
3º Cambito, N. Pereira	56
4º El Miura, F. Fernandes	58
5º Charbal E. Cardoso	58
6º Bomardo, O. Fernandes	58
7º Maritaca, E. Vieira	56
8º Acanthus, M. Silva	54
9º Rebelde, W. Lima	58
10º Royal Crown J. Portilho	52

Não correram: Invertina, Zezinho, Conchas, Garan, Jaruma e Aibi.
Diferenças: Pescoço e 2 corpos
Tempo: 63"2|5
Vencedor: (1) 34,00
Dupla: (14) 49,00
Places: (1) 14,00, (13) 14,00 e (8) 16,00
Movimento do pareo Cr$ 1.972.780,00
FALERNITO: M.C. 5 anos — R.G. do Sul — por: Falangista e Jandaya

(Conclui na 10ª página)

Ravel derrotou Tio Capataz

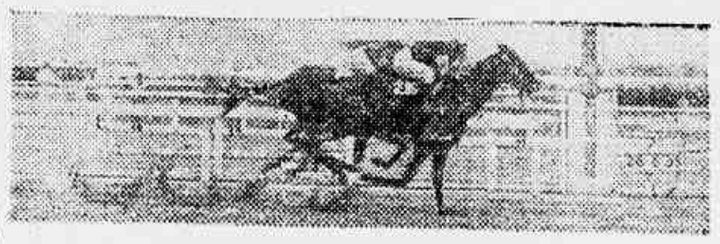

Falernito as duras penas

Farineli sobrepuja Kisber e El Valiente

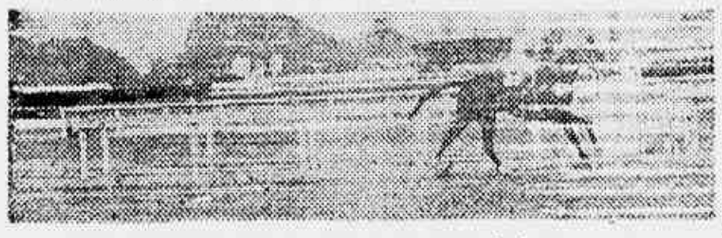

Arrevila deixou de ser perdedora

Tantalo derrota Heleno

Castilha venceu facil

Disciplina seguida de Jandeci

Fanfan deixou Encore a corpo livre

Resultado dos Concursos

Concurso Simples — 8 pontos — 139 vencedores Cr$ 229,00

Concurso Simples — 7 pontos — 9 vencedores Cr$ 3.719,00

BETTING SIMPLES — combinado (1-1-1) 843 vencedores — Cr$ 62,00

BETTING DUPLO — combinado (1-13) (1-3) (1-5) — 260 vencedores Cr$ 967,00

Gazeta de Noticias acertou 14 ganhadores nos páreos de Sábado e Domingo

Não é tarefa facil o cronista de turfe prognosticar com precisão os animais vencedores das carreiras. E, isso porque, depende de varios fatores que se antepoem quase sempre as possibilidades nos cavalos, mesmo quando são considerados «Barbadas», dado ao perfeito treinamento imposto pelo seu compositor. Uma má partida, um erro imprevisto do seu dirigente, um percalso qualquer durante o percurso, faz com que o animal favorito perca uma carreira que devia ganhar.

Diz o turfista — carreiras são carreiras...

O nosso cronista de turfe se esforça sempre no sentido de uma marcação honesta e sincera para os leitores de GAZETA DE NOTICIAS.

São inumeras as vezes que tem marcado bem, notando-se na maioria das vezes sete, seis e cinco ganhadores por reuniao.

Ainda no sabado último, dentro dos seus palpites, foram vitoriosos sete vencedores e quatro duplas, além do betting simples. No domingo, não foi menor o seu feito, assinalando sete vencedores e quatro duplas, vingando tambem a acumulada indicada.

Como se vê, GAZETA DE NOTICIAS oferece todas as semanas uma marcação segura e informações precisas sobre as possibilidades dos animais que integram as carreiras.

A corrida de hoje na Serra

Clandestino - Charrua e Golden Gate os melhores

O Jockey Clube de Petropolis realisa, hoje no Hipodromo de Correas mais uma reunião cujo programa integrado por sete pareos bons, com destaque para a sexta carreira que reune em 1200 metros; Araujo Bangu, Ironico, Merci, Elegal e George Sanders.

A seguir, apresentamos o programa e respectivos palpites.

1º PAREO — A'S 14,00 HORAS
1.200 METROS

	Ks.
1—1 China I. Tinoco	53
2 Mequerna, N. Monteiro	53
2—3 Junito, V. Ferreira ..	53
4 Garra J. Silva	53
3—5 Stymie, H. Pereira ..	56
6 Clandestino, A.S. Leite	56
4—7 Catilinaria, L. Benitez	56
8 Sheila F. Madalena ..	54
" Autraloro, O. Parlermo	56

2º PAREO — A'S 14,30 HORAS
1.200 METROS

	Ks.
1—1 Ardena, J. Baffica ..	55
" Maranhão, J. Lopes ..	52
2—2 Chaffick, C. Morgado ..	54
3 Gay Fox, J. Tenorio ..	52
3—4 Sonhador, J. Graça ..	53
5 Esporte A. Portilho ..	58
4—6 Ouronegro, x x	53
7 Cacique Mirim, Ferreira	50

3º PAREO — AS 15,00 HORAS
1.500 METROS

	Ks.
1—1 Muiraquitã, S. França	56
2 Mar de Ouro, J. Lopes	52
2—3 Galeão W. Lima	54
4 Paranaense, O. Palermo	56
3—5 Athié M. Silva	54
6 Libertador G. Moura	54
4—7 Charrua, P. Tavares ..	56
8 Holmes, F. Madalena	56
" Ma Griffe x x	50

4º PAREO — AS 15,30 HORAS
1.200 METROS

	Ks.
1—1 Saira, J. Graça	54
2—2 Grande Gala, J. Baffica	54
3 Diana, J. Lopes	54
4—5 Picuhy, L. Lins	56
6 Jucuru E. Steyka	56

5º PAREO — A'S 16,00 HORAS
1.200 METROS

	Ks.
1º R. do Nordeste, J. Lopes	54
2—2 Oros, W. Lima	54
3 Embú, A. Marçal	54
3—4 Estrada Nova, Rebelo	52
5 Don Luiz, F. Madalena	54
6 Experiencia M. Chirino	52
7 Key of Spain, Machado	52

6º PAREO — A'S 16,30 HORAS
1.200 METROS

	Ks.
1—1 Araujo, J. Martins ..	55
2—2 Bangu, F. Madalena ..	51
3—3 Ironico, W. Lima	54
4 Merci A. Portilho	58
4—5 Elegal, L. Lins	55
6 George Sanders, França	54

7º PAREO — A'S 17,10 HORAS
1.200 METROS

	Ks.
1—1 Rebelde, W. Lima	56
2—2 Maritaca, P. Tavares	56
3 Golden Gate, Martins	56
3—4 Bomardo S. França ..	55
5 Clandestino, A.S. Leite	50
4—6 Inventiva, J. Baffica ..	51
7 Legendario, P. Machado	54

INÍCIO DA REUNIÃO DE HOJE

O primeiro páreo terá início às 14,00 horas.

ACUMULADA INVERTIDA EM DOIS

Clandestino
Esporte
Charrua
Bangú
Golden Gate

NOSSOS PALPITES PARA A CORRIDA DE HOJE

	Duplas
Clandestino — Sheila — Stymie	— 34
Esporte — Ardena — Ouronegro	— 13
Charrua — Muiraquitã — Ma Griffe	— 14
Saira — Grande Gala — Picuhy	— 12
Don Luiz — Embú — Rei do Nordeste	— 23
Bangú — George Sanders — Merci	— 24
G. Gate — Clandestino — Maritaca	— 23

Fanfan venceu novamente...

(CONCLUSÃO DA PÁGINA 9ª)

Proprietario: Otto Carlos Chi-
Treinador: Alexandre Correa
Criador: Corina F. Garcia

Boa a largada aparecendo na vanguarda Maritana e Cafute, junto precedendo a Falernito e os demais, observando-se o aspecto de ser atingido a meta.

Nessa parte do percurso Cafute dominou o panorama e destacou-se das apresentou-se, então Falernito que avançando bem o alcançou diante da tribuna social derrotando-o e impondo-lhe a diferença de pescoço.

Em 3º, a 2 corpos chegou Ganhão, obtendo El Misra, com tardio final o 4º lugar.

3º PAREO — A'S 16,50 HORAS
1.000 METROS — Cr$ 60.000,00
BETTING

	Ks.
1º Farinelli, M. Silva	52
2º Kleber, T. Cunha	52
3º El Valiente, J. Marchant	56
4º Quiz, A. Araujo	54
5º Jonle, A. Portilho	56

Não correram: Orloff, Piratoi e [illegible]

Diferenças: 2 corpos e cabeça

Vencedor: (1) 16,00
Dupla: (12) 22,00
Places: (1) 12,00 e (3) 15,00
Movimento do pareo Cr$ 2.294.840,00

FARINELLI: M.C. 4 anos — R.G. do Sul — por: New Year e Tosca

Proprietario: Francisco Caruccio (Esp.)
Treinador: Moyses de Araújo
Criador: Francisco Caruccio (Suc.)

Sem demora ocorreu a largada, surgindo em luta pelo primeiro posto, Jonle e Farinelli conservando Jonle a vantagem de pescoço, até a reta.

Nesse ponto Farinelli atacou energicamente o ponteiro e com segurança derrota-lo para, em seguida avantajar-se na vanguarda.

Nos 200 metros finais apresentaram-se, em ataque, Kleber e El Valiente mas nada mais lograram que escoltar Farinelli, formando-se Kleber a dupla, a 3 corpos e batendo El Valiente por cabeça.

O 4º lugar pertenceu a Quiz

5º PAREO — A'S 17,20 HORAS
1.500 METROS — Cr$ 60.000,00
BETTING

	Ks.
1º Hariali, J. Marchant	56
2º Bambinal, J. Marinho ..	52
3º Paladino, M. Silva	56
4º Haralem, G. Almeida ..	52
5º Capurro, P. Fernandes ..	56
6º Fabian, J. Portilho	56
7º Ricudo, J. Graça	56
8º Luz D. Silva	56

Não correram: Guerreiro e Coleire do Brejo

Diferenças: 1 corpo e 1/2 cabeça
Tempo: 1'16"4/5
Vencedor: (1) 20,00
Dupla: (13) 41,00
Places: (1) 14,00, (5) 20,00 e (3) 21,00
Movimento do pareo Cr$ 1.164.230,00

HARIALI: M.T. 4 anos — Paraná — por: Guayeuru e Primavera

Proprietario: Stud L.G. Bastos
Treinador: Mariano Salles
Criador: Fazenda Santa Angela

Na largada que foi oportuna dispontou Bambinal que, entretanto, após a curva do hospital foi superado por Paladino e Haralem que seguido por Bambinal Hariali e os demais alterando-se a ordem somente na reta onde Paladino se destacou e Haralem perdeu terreno, sendo superado por Bambinal e Hariali.

Nos 300 metros finais Hariali em eficiente rush dominou o panorama, seguindo-o Bambinal que formou a dupla a um corpo depois de bater Paladino por meia cabeça.

Conservou Haralem o 4º posto.

Movimento de apostas Cr$ 15.754.520,00
Concurso: Cr$ 482.735,00
Total Geral Cr$ 16.237.255,00

GAZETA JURIDICA

EDITAIS

JUIZO DE DIREITO DA DECIMA QUARTA VARA CIVEL DO DISTRITO FEDERAL — O requerimento de FALENCIA da CONSTRUTORA COELHO LIMITADA — EDITAL de citação, com o prazo de três dias, na forma abaixo: — O DOUTOR ANTONIO DE CASTRO ASSUMPÇÃO, Juiz Substituto em exercicio no Juizo de Direito da Decima Quarta Vara Civel do Distrito Federal, Capital da República dos Estados Unidos do Brasil — FAZ SABER aos que o presente edital de citação virem ou dele conhecimento tiverem que, a este Juizo e Cartorio foi distribuido um requerimento de falencia por parte de CASA LUZES LIMITADA contra CONSTRUTORA COELHO LIMITADA, estabelecida á Praia da Olaria, 771, Ilha do Governador, e que tem inicio pela petição do teor seguinte: — INICIAL DE FOLHAS 2: — «Exmo. Sr. Dr. Juiz da Vara Civel. A CASA LUZES LIMITADA, estabelecida á Rua Dias da Cruz, número 638, desta capital, com sua firma devidamente registrada (documento numero 2), é credora da firma «CONSTRUTORA COELHO LIMITADA», estabelecida á Praia da Olaria, 771 — Ilha do Governador — a quantia liquida e certa de Cr$ 28.501,80, pelas duplicatas emitidas em 27 de dezembro de 1954 e 28 de janeiro de 1955, sem aceite e vencimentos a 30 de janeiro de 1955 e 31 de março de 1955 e no valor de Cr$ 20.144,80 e Cr$ 8.357,00, devidamente protestadas por falta de pagamento (documentos 3 e 4). Assim, e com fundamento no artigo 1º, combinado com os artigos 8º e 11º do Decreto-Lei 7.661, de 21 de junho de 1945, requer a V. Exca. a DECLARAÇÃO DA FALENCIA DA SUPLICADA, ordenando as diligências legais e fixando-lhe o termo legal segundo a regra do artigo 14, § único, número II, da mesma lei, citada a suplicada para se defender em 24 horas, como de direito. — Da-se a presente o valor de Cr$ 28.501,80. P. E. Inferimento. Rio de Janeiro, 23 de junho de 1955. (assinado) Jarclea Pereira Gomes. Advogada. — Inscrição numero 6.381. DESPACHO — A. cite-se. Rio, 6/7/55. (a) M. Castro — PEDIDO DE FOLHAS 13: — Diz Dr. Juiz de Direito da Decima Quarta Vara Civel. A CASA LUZES LIMITADA, tendo requerido nesse Juizo a falencia da firma CONSTRUTORA COELHO LIMITADA e em face do certidão de folhas do Sr. Oficial de Justiça, requer a V. Exca., de acôrdo com o § 1º segunda parte do artigo 11 da Lei Falimentar, se digne mandar expedir edital para que aquela firma apresente a sua defesa no prazo de 24 horas. P. e E. Deferimento. Rio de Janeiro, 12 de agosto de 1955. (a) Jarclea Pereira Gomes. Advogado inscrição numero 6.381. — DESPACHO: — J. Sim, em termos. Rio, 16/8/55. (a) A. Assumpção. — E EM VIRTUDE do que se expediu o presente edital de citação, com o prazo de três dias, pelo qual se cita a ré CONSTRUTORA COELHO LIMITADA para apresentar a defesa que tiver, sob pena de ser declarada aberta a sua falencia, ciente de que este Juizo funciona na rua Dom Manoel, número 29, 5º andar — Capital Federal. O presente será publicado pela imprensa e afixado no lugar de costume. — Rio de Janeiro, Distrito Federal, vinte e dois de agosto de mil novecentos e cinquenta e cinco. Eu, Francisco de Assis Pimentel Coelho, escrevente auxiliar, o datilografei e eu, Belmiro de Medeiros Silva, escrivão, o subscrevo. (a) Antonio de Castro Assumpção, Juiz Substituto. — Confere com o original. — Dou a supra. — Jarclea Pereira Gomes — Advogada.

Noticias de São Vicente

Segundo informações procedentes de São Vicente não são verídicas as noticias publicadas em varios jornais deste Capital, referentes ao amparo que o Jockey Clube Brasileiro daria ao Jockey Clube de São Vicente, inclusive direção nos seus destinos.

Houve, sem duvida trosca de noticias e equivoco.

Foram feitas novas eleições para cargos de Diretoria e indicados nomes de turfmen há muitos ligados ao J.C. de São Paulo.

A Diretoria do Jockey Clube de São Vicente, é muito grata ao Jockey Clube Brasileiro pelo apoio moral que lhes tem dado recebendo de inumeras gentilezas dos senhores Diretores.

Graças ao Jockey Clube Brasileiro, pode hoje o hipodromo vicentino contar com a "cronotografia" pois os exames do material colhido dos ganhadores de provas em São Vicente (urina e sangue) são efetuados nos laboratorios da cidade Guanabarina. E sem duvida uma grande ajuda ao turfe vicentino.

O outro setor que tem recebido ajuda direta dos dirigentes do J.C. Brasileiro é o serviço de Stud Book do Jockey Clube de São Vicente, sendo hoje um serviço modelar a par dos studs dos principais paises de corridas de cavalos do país.

BRINDES — por resolução da sua Diretoria na ultima reunião, a ACTBJ resolveu oferecer ao proprietario do animal ganhador da prova Associação dos Cronistas do Turfe do Rio de Janeiro, uma linda taça, ao joquei, treinador e cavalariço do animal vencedor tambem receberão lindos brindes.

NOVO CARRO TRANSPORTE — Está em final de construção o novo carro transporte de São Vicente e que dentro de poucos dias estará em função. Tran portara 7 animais.

Os drs. Mesquita da Fonseca e Renato Pacheco Filho, convidados especiais pela ACTBJ e pelo Jockey Clube de São Vicente estarão no dia 5 de setembro em São Vicente os dois dirigentes do J.C. Brasileiro. Serão homenageados pelos serviços prestados ao Jockey Clube Vicentino.

NOVAS COCHEIRAS — Estão sendo construidas novas cocheiras no Hipodromo com a maxima urgencia para o alojamento de animais. Varias solicitações estão sendo feitas e já em setembro terão lugar os animais em transferencia para o turfe vicentino.

Outras obras estão sendo feitas como sejam o calçamento da Vila Hipica e outros melhoramentos para comodidade do publico e dos profissionais.

J. BAFFICA, L. LINS, R. MARINHO e F. LABRE — Tomarão parte da corrida do dia 5 de setembro em São Vicente, especialmente convidados pelos Diretores da ACTBJ e do Jockey Clube de São Vicente. Vão tambem tomar parte na corrida do dia 5 de setembro já que o hipodromo de Vicente só dará 2 corridas nos dias 4 e 5 de setembro.

Camara Federal

(CONCLUSÃO DA TERCEIRA PAG.)

nhor Carlos Luz anunciou a presença do Sr. Prado Kelly, Ministro da Justiça, que comparece à Câmara, face a um requerimento de convocação dos senhores deputados Felix Valois, Bruzzi de Mendonça, Carlos Lacerda, Rogê Ferreira, Frota Aguiar, Oscar Fossca e José Guiomard, para tratar sôbre assuntos correlatos à administração do Território do Rio Branco. O Sr. Prado Kelly, declarou que preferia falar da tribuna, respondendo aos interpelantes e facultando os apartes na oportunidade ao mesmo tempo que anunciava que iria falar como advogado pleiteando para os Territórios uma legislação especial — uma Lei Orgânica — que lhes proporcionasse compensar os seus habitantes da colonialismo a que se encontram sujeitos.

A discussão com o Ministro da Justiça, correram efeitos aos protestos da convocação — assuntos do Território do Rio Branco, até que o Sr. Bruzzi de Mendonça foi à tribuna, desvirtuando o rumo dos interpelações, para relembrar o assalto ao seu escritório pela policia do Dips do coronel Menezes Côrtes, subordinado de S. Exca., o Sr. Prado Kelly.

Tentando soar os tímpanos, o Sr. Carlos Luz esclareceu que o Ministro responderia apenas sôbre o assunto da convocação, de acôrdo com o Regimento Interno, pelo que ficou sem resposta o representante do PRT.

Solução pacifica para o problema de Gôa

SHILLONG, Assam, 28 (REUTER) — O Primeiro Ministro Nehru declarou aqui, hoje, que se encontrará uma solução pacifica para o problema de Goa, de acordo com o desejo de seu povo.

Falando ao povo, durante sua viagem de 4 dias pelas areas de Assam flageladas pelas inundações o Primeiro Ministro Indiano disse que não recorre as armas ou a qualquer outro meio violento para solucionar o problema goanes. Entretanto, acrescentou que não permitirá que um pais continue exercendo dominio sobre outro povo.

Trabalhadores no fumo no D.N.T.

Hoje, às 16 horas, será realizada uma nova audiência de conciliação entre o Sindicato dos Trabalhadores no Fumo e os empregadores, a fim de ser discutido o pleiteado aumento de salários, na base de Cr$ 1.000,00 a partir de maio do corrente ano.

CURSO
E
Colocação
A Você Que Pretende Estudar e Conseguir Emprêgo!

A Agencia de Empregos UTILEX mantem curso normal de dactilografia e treino intensivo e rapido para os que estao eventualmente sem pratica.

Tratando-se de uma conceituada AGENCIA DE EMPREGOS, temos colocado a maioria de nossos alunos, depois de habilitados em grandes firmas do Rio.

Detalhes e informações pelos telefones: 52-7745 — 42-5781
ORGANIZAÇAO UTILEX DE SERVIÇOS LTDA.
Rua 7 de Setembro 63, 7º and.

Old Parr venceu o Prêmio Jockey Club Brasileiro

Em Cidade Jardim domingo último, Old Parr venceu a prova principal intitulada Jockey Clube Brasileiro, seguido de Miguel Angelo e Gardone, marcando 1'52" 3-10 para os 2400 metros.

No Turfe Serrano

Os comissarios de corridas do Joquei Clube de Petropolis tendo em vista as afirmações do veterinario da sociedade de que a egua Moquerna foi acometida de hemorragia e tendo presente que o joquei M. Monteiro atuava pela primeira vez, resolveu cancelar a penalidade que lhe havia aplicado considerando com movimento do animal o prejuizo causado aos competidores. Por outro lado, converteram a suspensão de uma corrida do joquei J. Baffica em multa de Cr$ 500,00 face às explicações e aos bons antecedentes do profissional.

Finalmente mantiveram o dia de terça-feira, 6 para a realização da proxima corrida na serra.

++++++++++++++++++++++++

Possivelmente outros joqueis tomarão parte tambem da corrida do dia 5 de setembro, devendo os [illegible] procurarem o Presidente da Associação dos Criadores de Turfe do Rio de Janeiro.

Em greve os bancarios do Chile

SANTIAGO, 28 (REUTER) — Iniciou-se, ontem a greve dos bancarios de Santiago e Valparaiso acreditando-se que o movimento atingirá todo o pais amanhã se não forem atendidas as reivindicações do pessoal.

A parede dos bancarios agravou ainda mais a onda de greves que ora se verifica no pais, paralisando milhares e milhares de empregados, funcionarios e operarios.

Encontram-se em greve empregados particulares funcionarios do Serviço de Seguro Social, do Serviço Nacional de Saude, do Serviço de Arrecadação dos Impostos, bancarios e outros.

A policia já prendeu dezenas de lideres sindicais inclusive bancarios.

O Conselho Nacional da Confederação Unida dos Trabalhadores anunciou que ordenará uma greve nacional, caso qualquer um de seus lideres venha a ser detido pela policia.

Senado Federal

(Conclusão da 3ª página)

feiçoamento da legislação eleitoral, adotando aquela sugestão oferecida pelo ilustre Presidente do Superior Tribunal Eleitoral, sob a inspiração de restringir tanto quanto possivel os fraudes, que atualmente viciam a manifestação da vontade popular.

Sofreu, entretanto, aquêle projeto, no seu curso na Câmara dos Deputados, modificações que lhe reduziram os efeitos, tão unanimemente visados pelos que aqui o defenderam e votaram.

Essas modificações receberam, em expressiva e pública manifestação, o apoio, não sòmente do ilustre Presidente do Tribunal Superior Eleitoral, como também dos dignos magistrados que o compõem.

A maioria do Senado está convencida de que o substitutivo da Câmara Federal não atinge aos objetivos aperfeiçoadores do projeto. Todavia, considera-o como um passo dado naquele sentido, podendo ser melhorado no futuro, uma vez que a Nação inteira deseja ardentemente que o Congresso vote uma legislação, em que o nosso sistema de alistamento, votação e apuração dos sufrágios traduza, de fato, a manifestação real da vontade do eleitorado.

Por estas razões e para não retardar a deliberação sôbre assunto de tão magna importância, a maioria do Senado votou pela aprovação do substitutivo da Câmara dos Deputados."

Encontrado o cilindro da morte

PARIS, 29 (REUTER) — A "bomba" mortifera de radio, que estava sendo procurada pelo policia e fisicos de Paris desde quinta-feira ultima, foi encontrada hoje no patio da fabrica de onde fora roubada.

A policia acredita que, ao saber das precisas caracteristicas do cilindro de aparencia inofensiva, através das repetidas noticias divulgadas pelo radio e imprensa o ladrão achou que seria melhor devolvê-lo.

Transferida para hoje a Assembléia

O Sindicato dos Aeronautas tinha promovido para ontem, às 15 horas, uma assembléia geral da classe, para tratar da questão do aumento do seguro de vida dado pelas Emprêsas de Aviação e que, desde 1938, permanece o mesmo: Cr$ 100.000,00.

A chegada, porem, dos corpos das vitimas do acidente de aviação ocorrido na Bahia, obrigou aquele sindicato a transferir para hoje, à mesma hora, a assembléia marcada.

Ainda a proposito do assunto fomos informados de que os aeronautas mantem, entre si, uma caixinha para auxilio as familias dos companheiros desaparecidos em acidentes fatais.

Grande Concurso Mensal "GAZETA DE NOTICIAS"

INSTRUÇÕES PARA HABILITAÇÃO AO NOSSO SORTEIO CORRESPONDENTE À COLEÇÃO DE CUPÕES DA SÉRIE FF

Os leitores da GAZETA DE NOTICIAS que desejarem concorrer ao sorteio mensal de nossos premios deverão obedecer as seguintes inscrições:

1 — Recortar diariamente o cupão publicado em nesa primeira pagina;

2 — Juntar seis (6) cupões e trocá-los na sede da GAZETA DE NOTICIAS à rua Tofilo Otoni 142 ou nas proprias bancas de vendas de jornais e demais pontos indicados na relação abaixo por um bilhete numerado emitido pela Agência Junior de Publicidade Ltda. o qual concorrerá ao sorteio da Loteria Federal de 28 de setembro de 1955;

3 — Cada coleção de seis (6) cupões será trocada por um bilhete numerado que concorrerá ao sorteio;

4 — Os leitores do interior poderão enviar pelo Correio suas coleções de cupões para a GAZETA DE NOTICIAS juntamente com um envelope selado para a remessa pelo nosso Departamento de Divulgação e Propaganda ao interessado do bilhete que concorrerá ao sorteio;

NOSSOS PREMIOS

São seguintes os premios que oferecemos aos nossos leitores:

1º PREMIO — Uma Geladeira Climax, oferta de J. Isnard;
2º PREMIO — Maquina de Costura oferta da "Casa Nero";
3º PREMIO — Colchão de Molas "Pluma";
4º PREMIO — Liquidificador "Arno"
5º PREMIO — Uma Bicicleta

CARTA PATENTE Nº 197

O nosso concurso é feito em combinação com a Agência Junior de Publicidade Limitada e apoiado pela Carta Patente Federal numero 197, de 17 de novembro de 1950.

BILHETES CORRIDOS

Os bilhetes corridos e não premiados concorrerão a sorteios especiais que distribuirão como premios, terrenos. As datas de realização serão oportunamente marcadas.

Entretanto os portadores dos referidos bilhetes (bilhetes corridos) que quiserem participar do proximo sorteio da série "FF" poderão trocar 6 dos mesmos bilhetes por um que concorrerá ao sorteio da citada série "FF".

O Sorteio da Série E E

Os resultados da extração pela Loteria Federal de 30 de Julho, correspondentes à Série "EE", foram os seguintes:

1.º	Prêmio	—	Bilhete	n.º	64.169
2.º	"	—	"	"	22.841
3.º	"	—	"	"	56.028
4.º	"	—	"	"	05.560
5.º	"	—	"	"	66.915

ATENÇÃO

Querem confeccionar as suas TOILETES? Procurem a ESCOLA DE CORTE, COSTURA E BORDADOS de MADAME CARDOSO, à Rua BARÃO DE MESQUITA, 234-A — 2.º andar — Tel.: 34-4111, ao lado da Igreja SANTO AFONSO — Tijuca. Métodos práticos e rápidos. Aulas DIURNAS e NOTURNAS, com MENSALIDADES MÍNIMAS. Matrículas abertas diàriamente. Em poucas aulas poderão executar suas TOILETES. Conlere DIPLOMAS que darão direito a exercer o cargo de PROFESSÔRA. MADAME CARDOSO não tem filiais.

GAZETA IMOBILIÁRIA

TERRENOS DE PRAIA

Piscina — Cachoeira — Agua — Luz, junto à Vila Geny — Lotes de 12 x 50. Posse imediata. Prestações a partir de Cr$ 200,00 mensais. Todo demarcado em lotes, granjas e sitios.

Informações com o Sr. LOPES
AV. MARECHAL FLORIANO, 1 - 1.º ANDAR
TELEFONES 23-3839 e 43-7458

APARTAMENTOS — PRAIA DE BOTAFOGO

Pessoa que se transfere para o interior vende quatro apartamentos em final de construção pelo preço da planta. Ver preços e plantas à Rua Álvaro Alvim, 33-37, sala 512-A, com dona Lourdes. Horário, das 9 às 12 e das 14 às 18 horas. Não damos informações pelo telefone.

APARTAMENTO

Vende-se na Glória, Rua Sto. Amaro, 89, apto. 203. Sala, quarto conjugados, banheiro, cozinha e varanda. Cr$ 150 000,00 de entrada e o restante em 12 anos a Cr$ 2.040,00 mensal. Ver e tratar no local.

GRANDE OPORTUNIDADE

A Companhia Brasileira de Melhoramentos acaba de lançar as duas últimas plantas (4.ª e 5.ª) de seu loteamento de praia CIDADE BEIRA-MAR, situado em Barra de S. João, e avisa a todos os interessados que está aceitando vendedores a base de comissão de 10 %. Serviço independente de horários, ótimo para funcionários públicos, militares, aposentados, etc. Lotes de 12 x 30 a partir de Cr$ 70,00 (setenta cruzeiros) mensais, sem entrada e sem juros. Tratar com FERREIRA à Rua Araújo Pôrto Alegre, 56, sobreloja 2 (Esplanada do Castelo).

DUAS GRANDES ATRAÇÕES: VASCO x BANGU E FLAMENGO x BOTAFOGO — A próxima rodada marca bons jogos. Dentre êles destacam-se, em primeiro plano, Vasco x Bangu, sábado, à tarde, no Maracanã, e Flamengo x Botafogo, domingo, também no Maracanã. A seguir, teremos Bonsucesso x América, em Teixeira de Castro, na disputa da vice-liderança. O complemento da rodada é o seguinte: São Cristóvão x Portuguêsa, em Figueira de Melo; Madureira x Olaria, em Conselheiro Galvão e Fluminense x Canto do Rio, nas Laranjeiras. Todos êsses 'matchs', de boas perspectivas, serão realizados no domingo.

Tomará sérias providências o Fluminense

Reina calma, porém, nas hostes do tricolor da cidade — Bigode e Lafaiete serão afastados

Após a debacle sofrida frente ao América, domingo, no Maracanã, correu um boato na cidade, segundo o qual o Fluminense estaria disposto a acabar com a sua seção de futebol profissional. Como, porém, o tricolor já havia pensado em tal medida, procuramos saber o que, de positivo havia em torno do assunto.

REINA CALMA ABSOLUTA

E fomos informados, junto a elementos de projeção do seleto gremio da rua Alvaro Chaves, de que nada de anormal existe no clube.

Ao contrario, reina absoluta calma. E o Fluminense não pensou em tomar medidas extremas. Pois considera a derrota uma consequência normal do jogo, conquanto reconheça que o «placard» foi excessivo para um clube de cunho do tricolor da cidade. Mas, mesmo assim, reconhecem os dirigentes haver o America sido bafejado por uma sorte feliz durante os 90 minutos da peleja.

TOMARA' PROVIDENCIAS

Todavia, providências enérgicas serão tomadas ainda na semana em curso, para que tais fatos não mais se reproduzam.

Alguns jogadores, possivelmente, serão afastados em caráter definitivo.

Podemos informar que, da «lista negra», constam Bigode, Lafaiete e outros.

Dicá, cuja atuação foi displicente, será admoestado. E se continuar a produzir menos do que lhe é possivel, então, o Fluminense, irá a outras medidas mais rigorosas.

satisfará em cheio, mesmo que se verifique o pretendido insucesso do time dirigido por Zezé Moreira.

Volta Santos á zaga do Botafogo

Jogará completo o alvi-negro contra o Flamengo

GERSON E SANTOS

Voltará a ótima zaga do Botafogo, no "match" contra o Flamengo

O Botafogo que se vem equilibrando depois de cair frente ao Bonsucesso (3x1), surge, agora, credenciado a fazer um grande «match» contra o Flamengo, domingo, no Maracanã. Depois de se haver imposto ao Olaria e Madureira por 1x0 e 2x0, respectivamente, o alvi-negro vai pegar o lider, num outro classico sensacional.

ATUARA' COMPLETO

E nesse embate que vem prendendo as atenções gerais do publico guanabarino, o onze de General Severiano atuará sua grand-completa.

Santos, por exemplo, já recuperado, fisicamente, voltará á zaga, fazendo dia com Gerson. E' essa a grande novidade dos botafoguenses. E que satisfaz a todos, dado o interêsse da maioria de ver o Flamengo sofrer um tropêço no certame em curso.

GRANDE DISPOSIÇÃO

Podemos adiantar, pelo que observamos nos redutos do gremio da «Estrela Solitária», ser muito grande a disposição do Botafogo para a batalha com o rubro-negro.

Tudo está a indicar, pois, que o classico de domingo entrante,

Caiu mais um lider da temporada

Restam, agora, Flamengo e Vasco no primeiro pôsto - Nenhuma outra novidade na rodada que passou

Passou mais uma rodada. E com ela caiu mais um lider. Foi-se o Fluminense. E que derrota se registrou. E que tombo o vitimou. Quatro tentos a zero foi o resultado pró América. Vitoria inadiscutivel essa que sorriu aos rubros. Vitoria incontestável, insofismável marcou o onze de Campos Sales. Estava conosco a razão quando dissemos que havia perspectiva de tombo de mais um lider. Que o America se nos afigurava com capacidade para vencer. Em que pesasse o revés frente ao Canto — 4x1 — e mais os triunfos apertados diante do Canto do Rio e Portuguesa — 2x1 — mesmo assim os rubros poderiam impor-se aos tricolores. Pois, contudo, havia a considerar-se: de um lado a incognita que sempre fora o America e mais o desejo de ampla reabilitação; do outro, a metamorfose por que sempre passa em confrontos com os grandes.

E havia mais um detalhe: o Fluminense, conquanto ainda não houvesse caido, deixava a desejar. Suas performances não eram de molde a inspirar confiança frente ao America. Frente a um America que sabe lutar. E o resultado foi o que se viu: uma derrota fragorosa, por 4x0. E por 4x0 muito mais pelos defeitos do tricolor da cidade que, propriamente, pelos méritos rubros. Não se trata de imputar o feito do onze dirigido por Martin Francisco. Mas a verdade é que o Fluminense, pelos seus inumeros pecados, quer do ataque, quer da defesa, proporcionou ao America impor-lhe aquele duro revés. Enfim, que êle sirva de um brado de alerta à seleta agremiação das Laranjeiras.

NENHUMA OUTRA NOVIDADE SE REGISTROU

No mais, tudo correu bem. Até o Bangu venceu. Custou, mas venceu. Pô-lo por 1x0, debaixo de uma luta titânica. Mas não perdeu os dois pontos. Essa a maior novidade. Era problemático o sucesso banguense. E por dois motivos: um, a falta de engrenarem do onze, acrescida dos conflitos internos; outro, o valor antagônico.

O Vasco, entretanto, passou bem, em «Caio Martins». O Botafogo também se houve com regularidade, em Conselheiro Galvão. O Bonsucesso garantiu a vice-liderança, ao sobrepor-se aos «cadetes». E o Flamengo, o lider, liquidou a Portuguesa. Foi, de todos, o que passou mais folgado.

DOIS LIDERES APENAS

Agora, restam dois lideres. Restam, sòmente, Flamengo e

CASTILHO

Engoliu o arqueiro quatro tentos

Vasco no primeiro posto. E não são êles apenas dois lideres. São dois invictos também. Têm, ambos, quebrado bem as castânholas. Embora o rubro-negro o haja feito em maior categoria, o fato é que o Vasco se tem mantido com acerto. Verdade: não acreditamos muito nos cruzmaltinos. Aliás, sua trajetória aí está (com altos e baixos), para justificar essa nossa incerteza, essa nossa sofisma. Mas não se pode exigir muito do time de São Januário. Está êle, ainda, em fase de preparação. Já com o Flamengo não ocorre o mesmo. Possui o «mais querido» uma equipe formada.

O «CASO» PARECE ASSUNTO LIQUIDADO

Do que se tem observado até aqui, uma coisa parece fora de dúvida: conquista do tri-campeonato pelo Flamengo. E cedo para emitir-se um prognostico. Estamos ainda no alvorecer do certame. Agora é que entramos na fase mais dura do primeiro turno. E o campeonato é composto de três. Porem, dada a exiguidade de concorrentes (existem mais disputantes) e a atual forma do Flamengo (time muito positivo), não poderá admitir-se, argumentando-se dentro da logica, é claro, que o rubro-negro venha a claudicar e, conseqüentemente, ceder a outrem a conquista do titulo. Não é provável. Mas vamos prá frente. Após a próxima rodada, talvez já se possa dispor de maiores elementos. O Vasco terá o Bangu pela frente. E o Flamengo irá haver com o Botafogo. Vamos a ver.

Rubens deverá voltar, domingo, contra o Botafogo

Belini e Vavá, do Vasco, também estarão a postos contra o Bangu

A próxima rodada, como se sabe apresentará dois grandes jogos: um, Vasco x Bangu, sábado; outro, Flamengo x Botafogo, domingo, ambos no Maracanã. E dois grandes jogos não apenas pelo valor dos litigantes. Mas, sobretudo, porque, neles, tomarão parte os lideres da temporada. E tomam parte oferecendo luta a adversários de respeito. Sem dúvida, em que possa influir as debacles sofridas por banguenses e botafoguenses, não é menos verdade poderem vencer. Trata-se de dois times categorizados. E estão ávidos de zêde de reabilitação. E contra os lideres jogam bem. Todos são temiveis. O que ocorrera domingo, contra o Fluminense (4x0, pró America), justifica tudo.

PREVINEM-SE

E certos de que tudo será possivel, Vasco e Flamengo se estão prevenindo.

VAVÁ

Comandará o ataque do Vasco

O rubro-negro deverá lançar o atacante Rubens. Ele, que se encontra em boa forma física e que, por outro lado, já acertou sua situação com o clube, vai reaparecer. Será, portanto, uma das grandes atrações do classico, além de reforçar, sobremodo, o ataque do rubro-negro.

O Vasco, por seu turno, incluirá Belini, na zaga, e Vavá, no comando do ataque. São excelentes reforços, que, por certo, darão mais eficiência ao time dirigido por Flavio Costa.

Como se vê, jogarão completo os dois lideres, prevenindo-se contra qualquer eventualidade.

CAMPEONATO DAS FÁBRICAS — O Carroceria Sagres F. C. veio de sagrar-se brilhantemente campeão do Campeonato das Fábricas. Campeão de fato e de direito, pois ainda na última peleja, entre a seleção e o vencedor do certame, venceu o Sagres, por 3-x 2. Os condutores dessa campanha foram o técnico Moacir e o presidente Osório, que levaram o Sagres F. C. (foto) à conquista de tão memorável «title».

Está recomposta a diretoria do Bangu

Tranquilidade nas hostes suburbanas — Nascimento e Tim continuarão

A calma voltou a imperar no Bangu. Foi recomposta a diretoria do onze suburbano, com o preenchimento dos cargos cujas demissões foram aceitas.

CONTINUARÃO NASCIMENTO E TIM

Carlos Nascimento, vice-presidente dos interêsses profissionais, foi mantido no seu posto. Conseqüentemente, o técnico Tim de Palma Lima (Tim) ficará na direção do onze alvi-rubro.

JOSÉ CARLOS DESTERRO, PRIMEIRO SECRETARIO

Além de Carlos Nascimento, continuou, também, o desportista José Carlos Desterro, no cargo de primeiro secretário. Dos demissionários (que o fora por solidariedade), foi o único a ser mantido. Trata-se de um grande benemérito do clube, e, como tal, o presidente José Ermes Penedo não aceitou a sua demissão.

Os demais, porém, já foram substituídos. E o Bangu voltou a calma.

O E. C. BRASIL inaugurou sua praça de esportes

Grandes festividades realizou o clube de Campo Grande - Empataram Nacional e Universo - Outras notas do futebol amador

Reportagem de Cristóvão de Andrade

O esporte amador ganhou, domingo último, mais uma praça de esportes, com a inauguração do campo do Esporte Clube Brasil, de Campo Grande que realizou grandes festividades para comemorar este acontecimento.

Antes do início da peleja entre os quadros do clube local e o Volante de Campo Grande, formaram as duas equipes em frente ao Pavilhão, e ao ser hasteada a bandeira Nacional, os amadores, diretores, torcedores e convidados cantaram o hino Nacional. Foi cena muito impressionante.

VITORIOSO O ESPORTE CLUBE BRASIL

Enfrentando o Esporte Clube Volante, de Campo Grande, o Esporte Clube Brasil inaugurou sua praça de esportes, conquistando uma difícil vitória pela contagem mínima, gol de Elô, aos 26 minutos da primeira fase, após uma rebatida do goleiro Beto, que não conseguiu agarrar um forte arremesso de João.

COMO FORMARAM AS DUAS EQUIPES

As duas equipes jogaram com as seguintes constituições:

E. C. BRASIL: — Hello; Neto e Dadinho; Ari, Odir e Vilemeu; Mano, João, Elô, Valter e Durga

E. C. VOLANTE: — Beto; Nilton e Tição; Jacinto, Alvinho e Tomé; Arteu, Cabeção, Vininho, Joãozinho e Diabinho.

PRELIMINAR

No encontro preliminar, venceu ainda o Esporte Clube Brasil, também pela contagem mínima.

OUTROS DETALHES

A diretoria do Esporte Clube Brasil ofereceu aos seus amadores e convidados, uma pelxada. Estiveram presentes o vereador Ari de Almeida Costa, Sr. Joaquim Gomes, representando a engenheira Elza Pinto, e outros desportistas.

O nosso companheiro Cristovão de Andrade esteve presente nas festividades, sendo carinhosamente recebido pelos seguintes diretores do Esporte Clube Brasil:

Orlando Branco, Presidente, Chichico, vice-presidente; Ubirajara Pereira da Silva, secretário; Gaubi dos Santos, primeiro tesoureiro; José Pereira da Silva, segundo tesoureiro; Inácio Ribeiro, diretor de esportes e Manoel de Castro Pinto, diretor social. Também o ex-presidente, Sr. Luiz Pereira da Rocha Neto e Silvio Manoel da Silva, ex-diretor de esportes, foram pródigos em gentileza com o nosso cronista.

EMPATARAM NACIONAL E UNIVERSO

Peleja movimentada fizeram domingo último, as equipes do Esporte Clube Nacional e Universo Futebol Clube.

Um empate de 3x3 foi o resultado justo do encontro.

PRELIMINAR

Na preliminar, venceu o Universo pela contagem mínima, ou seja 1x0.

MENGO X MILIONÁRIOS 3 x 1

Numa peleja de verdadeira cordialidade esportiva, jogaram, domingo último, as equipes do Mengo Futebol Clube, de Honorio Gurgel e Milionários Futebol Clube, da Vila da Penha.

Jogando com acêrto em suas linhas, o Mengo Futebol Clube levou a melhor, pelo escore de três tentos a um.

QUADRO VENCEDOR

O quadro vencedor jogou com a seguinte formação:

Nilton; Aureo e Juca; Luiz Wilson e Orgardi; Silvercinho, Sargento, Zinho e Pipoca; Cid, Baianinho e Juraci.

ARTILHEIROS

Baianinho (2) e Sargento marcaram os gols do Mengo.

PRELIMINAR

Na preliminar, venceu o Milionários, por 2x1.

REUNIR-SE-Á, AMANHÃ, O CONSELHO TÉCNICO DA CONFEDERAÇÃO B. DESPORTOS

Rubens deverá voltar, domingo, contra o Botafogo

APOSENTADORIA DOS FUNCIONÁRIOS DA POLÍCIA APÓS 25 ANOS DE SERVIÇO!

Louvável projeto apresentado na Camara dos Deputados pelo sr. Cardoso de Menezes - Vencimentos integrais

RUBENS
Sua presença é indispensável

GRASSA O TIFO NA CIDADE!

(Leia em Camara Municipal na 2.ª pág'na)

Vai para Quitandinha o conjunto 'Brasiliana'

No dia 3 de setembro entrante encerra sua temporada em Londres o já famoso conjunto "Brasiliana" (Teatro Folclórico Brasileiro), que desde 1951 vem se exibindo com extraordinário sucesso nos países da América do Sul, da Europa e do Norte da África. Ainda mesmo o idioso dirigido por Mércia Askanasy colheu novos e expressivos triunfos ao londrino. O "Brasiliana" chegará ao Rio por via aérea no seguinte de setembro, entregando em Quitandinha, no grande Teatro Mesmando, no dia 17, quando ali se realizará, também, a festa oferecida pela sociedade carioca à Srta. Emília Lima, "Miss Brasil de 1955". O clichê acima mostra um dos notáveis quadros do "ballet" afro-brasileiro que ora encerra sua longa e feliz excursão no estrangeiro.

A incalculável multidão que aplaudia Juscelino em Nova Hamburgo

Vibra o Rio Grande com a campanha de JUSCELINO

(TEXTO NA OITAVA PAGINA)

A comissão de negociantes (Srs. Felipe Miguel Sanem, A. Drago e Silva, R. Fonseca, Silvio Marques da Costa, A. F. S. Moutinho, Waldemar da Silveira, A. El Saad e Artur Chwaicer) no gabinete do Chefe de Polícia

Chegam os corpos das vítimas do PP-CCY da Cruzeiro do Sul

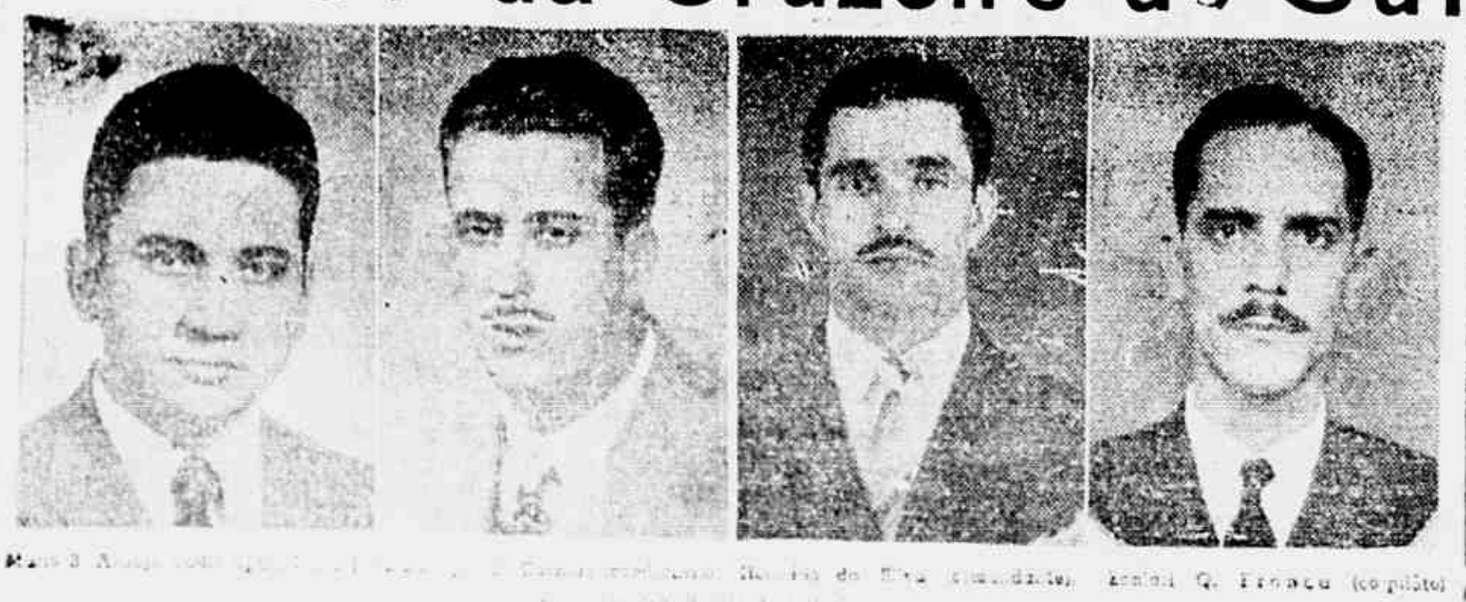

Dos 3 [illegible] [illegible] Ramiro da Silva (comandante), Aroldo G. Franco (co-piloto) [illegible]

ANO 80 RIO N.º 200
GAZETA DE NOTICIAS
3.ª FEIRA, 30 - Agôsto - 1955

O TEMPO

TEMPO: Bem com nebulosidade.
TEMPERATURA: Estavel
VENTOS: De sueste a nor deste frescos.
MAXIMA: 26.8
MINIMA: 15,7

«PERNAMBUCO», o criminoso

Faz anos, amanhã, Emilinha Borba

Faz anos amanhã Emilinha Borba, a "queridinha do Marinho" e de todos nós. Aproveitando o ensejo, seus inúmeros fãs-clubes prestar-lhe-ão significativas homenagens e a residência da cantora será pequena, por certo, para as flores, os presentes e os manifestantes. Também seus colegas da PRE 8, Rádio Nacional, festejarão a data, de vez que Emilinha soube fazer querida por todos quantos com ela têm o prazer de conviver.

Em Caxias:

Atirou no rival

(TEXTO NA QUARTA PAGINA)

Aumento dos trabalhadores em construção civil

O líder dos trabalhadores da Construção Civil, Sr. Arnaldo Rodrigues

Fala á reportagem da 'Gazeta de Noticias' o sr. Arnaldo Rodrigues -- Esperado para dentro de breves dias o julgamento

(TEXTO NA SETIMA PAGINA)